京城日報
日刊
發行所　京城府太平通一丁目三十一番地　京城日報社

皇軍、廣州灣佛租借地へ堂々進擊

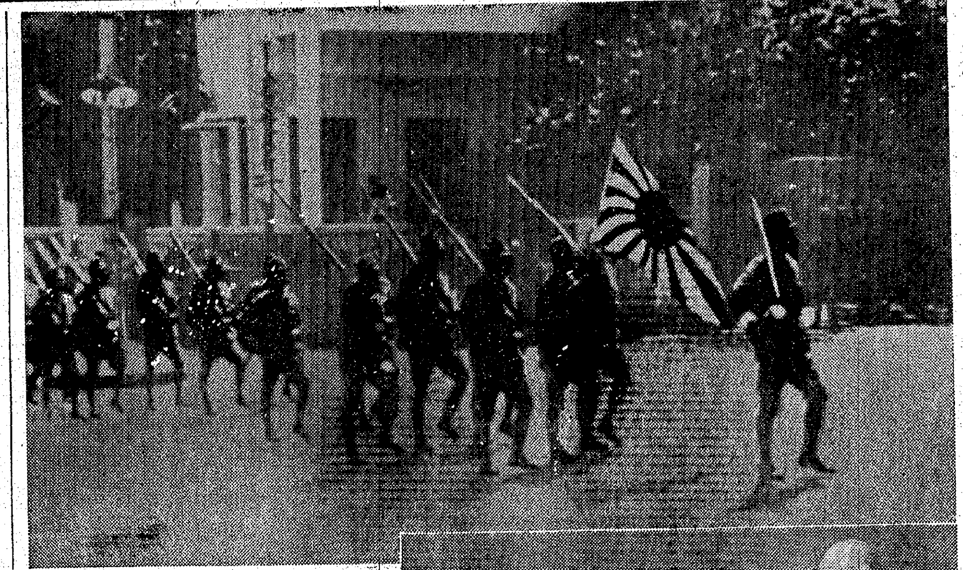

(下は雷州半島無血上陸の我海軍陸戰隊＝何れも海軍省許可濟第一〇一號)電送

我が猛襲是認 米側の苦辯

【リスボン廿三日同盟】帝國海軍航空部隊が、十七日ソロモン群島サン・クリストバル島東方において米國の輸送船團を攻擊し、驅逐艦一隻および大型輸送船一隻を擊沈した旨の二十日の大本營發表に關し米國海軍省は例によつて沈默を守つてゐたが、日本雷擊機隊は十七日ガダルカナル南方において米國の輸送船團を攻擊したと發表

彪大豫算下院通過

【ブエノスアイレス廿三日同盟】ワシントン來電＝アメリカ下院は二十三日總額十二億五千六百萬ドルの海軍諸施設建設豫算案を全會一致可決上院に廻附した

軍隊を農業に動員

【ブエノスアイレス廿三日同盟】ワシントン來電＝アメリカ農村における人手不足は最近いよく〜激甚の度を加へつゝありこの對策として召集前の青年層、外國人勞働者移入の必要などが叫ばれてゐるが、陸軍省當局はアリゾナ州における棉花收穫のため同方面軍隊の農業への動員を許可した旨廿三日發表した

ルーズベルト大統領廿八日放送

【リスボン二十三日同盟】ワシントン來電＝ホワイトハウス當局はルーズベルトが二十八日午後四時十五分(東部戰時々間)からアメリカ國民に對し簡單なる放送演說を行ふ旨二十三日發表した

赤機九十九擊墜破

【ベルリン廿三日同盟】獨軍筋の言明によれば廿二日東部戰線各地區において獨軍の擊墜乃至地上爆破した赤軍飛行機は九十九機に上つたといはれる

漢水附近に新行動
王勁哉軍二萬を猛攻

【湖北〇〇前線廿四日同盟】本月中旬來展開されたわが中支軍の零陵攻作戰は南昌方面および揚子江上流宜昌附近方面ならびに鄂西揚子江北岸一帶の敵第六戰區挺身軍第十八師など四ケ師の約三萬を潰滅して赫々たる戰果を擧げたが、さらに有力なる新鋭兵團をもつて沔陽南方地區に蟠居、揚子江と漢水との三角地帶に跳梁する敵の策動をつゞける王勁哉軍を擊滅すべく廿一日これが包圍網を完成、同日夕刻を期して東西南北より一齊に總攻擊の火蓋を切り、敵陣諸陣地をつぎ〜に奪り同日夕刻には各方面とも敵の前衞陣地を突破し、トーチカなど約七十を粉碎して二十二日夕刻には臨利東北方三十キロの毛家口、田寺、彭家台の線に進出、敗敵を急追中である、また東方より進擊中の〇〇部隊は沔陽東南方三十キロの汊河口附近の大堡壘陣地に殺到約五十による堡壘を潰滅し、一擧に敵據點〇〇に向つて猛進擊中である、また北方より南下進擊中の部隊は隨所に敵を擊破しつゝ沔陽、通海口の線に進出、敵を東荊河に壓迫しつゝある。さらに西北方からは有力部隊が東進してゐるが、これら地上進擊部隊に協力する荒鷲部隊は二十二、二十三の兩日大編隊をもつて王勁哉軍の本據たる百子溝附近(沔陽南方三十キロ)などへ反復爆擊を敢行してゐる

かくて敵王勁哉軍約二萬は刻々壓縮されるわが包圍殲滅の中で死物狂ひの抵抗をつゞけてゐるが、左右相呼應する巧妙なるわが包圍攻擊の前に逃れるすべなく全く袋の鼠となり潰滅の寸前に瀕してゐる

【漢口二十四日同盟】今次皇軍の進擊した沔陽地方は武漢三鎭を頂點として揚子江と漢水によつて形成された三角地帶の一部をなし多數の湖沼、クリークが散在してゐる地味は豐饒肥沃で大豆、棉花、大麥、小麥、豌豆、胡麻などを多量に產出する。現在同地方の三分の一はすでにわが方が確保して居り、安定も確立してゐる殘る三分の二は王勁哉軍二萬および新四軍遊擊隊が蟠居しわが方への物資の流出を妨害、農民より農產物強制買上げなどを行ひ、一面自軍の糧食獲得にも躍起となつてゐる

トルコ中立堅持 イノニュー大統領確認

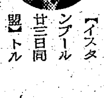

【イスタンブール廿三日同盟】トルコ大統領イスメット・イノニュー氏は廿三日人民黨總裁の自宅で一場の演說を行ひ、トルコは過去四ケ年間戰爭の渦中に捲き込まれぬため全力を盡した、政府は今後もこの方針を固持するであらうと重ねてトルコの中立堅持方針を確認した【寫眞＝イノニュー大統領】

陸鷲、梁山(四川省東部)猛爆

【廣東二十四日同盟】重慶來電によれば日本航空部隊は二十四日午後四川省東部の梁山を爆擊した、これがため重慶では前日に引續き再び空襲警報が發せられたが、上空は[illegible]々たる有樣である

テンスキヤを急襲
十五機を捕捉擊破
我陸鷲、印東に猛威

【〇〇基地廿四日同盟】重慶と印度を結ぶ空の連絡地點たる東部印度テンスキヤ飛行場群は昨年十月下旬陸軍航空部隊の急襲に地上にあつた飛行機とゝもにその飛行場施設を粉碎されたが、最近またもや重慶への中繼地點として敵空軍が同飛行場群を利用しつゝあることを確めたので、陸軍航空部隊は二十二日戰爆連合の大編隊をもつてテンスキヤ飛行場群を襲ひ地上にあつた大型機十五機を火網に捕捉、その大部に大損害を與へ少くともその四機を完全に炎上、また燃料庫らしきもの一を炎上せしめその他二個所より火災を惹起せしめた

【リスボン廿四日同盟】ニューデリー來電によれば英印軍司令部は日本軍航空部隊が二十二日アッサム州北部の米軍飛行場を爆擊した旨廿四日發表した

ミルン灣敵陣爆擊

【リスボン廿三日同盟】メルボルン來電＝西南太平洋反樞軸軍司令部は、日本航空部隊が二十二日ミルン灣の米軍事基地を爆擊、損害を與へた旨廿三日發表した

盛り上る力を發揚
障碍部面の排除へ
法と道義　安藤國務相披瀝

【東京電話】衆議院戰時刑事特例法案委員會は決戰下における同法案提案の政治的意義の重大性にかんがみ緊張せる審議を續行してゐる。質疑應答はその核心たる同法案第七條の三および四の立法理由ならびにその運用方針に集中してゐるが、廿四日午前の同法案委員會において三田村武夫氏(岐阜)が『國內決戰態勢の確立のため國民の總力を結集することに嚴法嚴罰をもつてすることはわが國體と合致するものではない、道義が大政翼贊の根柢であり法と國民相師法と道義の途が必要である』と述べ、劃期的諸法規たる同法案に對する國務大臣の信念いかんと質したるに對し、岩村法相は同法の制定は必要であるが、私は『刑なきを期する』の主旨に立つて運用することはいふまでもなく、消極的には國民の遵法を要求するとともに積極的に國民の向ふべきところを示して國民總力の結集に努力する旨を答へたが、さらに安藤國務相は左の如く率直に所信を披瀝し極めて注目された

安藤國務相(速記要旨)

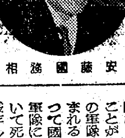

安藤國務相

第一は天皇の御德を傷つけることなく聖業を國民に徹底せしめねばならぬ、しかして國民は大政翼贊の實を擧ぐべく、身を忘れて奮起する、これが戰爭を戰ひ拔く有形無形の力となる根源である、しかしこれがために法の無用を考へることは出來ない理想からいへば國民道德、これを實踐のうへに擴充發展せしめてゆく、各種法律規則が合致して寸毫も矛盾なく國民に不安を與へざることが理想である、しかし國政運營のうへから戰爭遂行に一つでも、二つでも萬一影響することがある、その關係、影響するところが大きい事柄については法がこれを禁止し、あるひは罰を處分を加へるといふ國家の意見を豫め表示しておくことが必要なりと信ずる、日本の軍隊は戰場において一人の誤まれるものもなく、現實に身をもつて國難に膺へてゐるが、その軍隊においてすら時に敵前において死刑宣告をなすべき刑法が嚴存してゐる、これは決して將兵を國家が疑つてやるのではない、萬一かくのごときことがあればその關係、影響するところが甚大且つ重大であるためこれを戒めてゐるものと私は信じてゐる、しかも萬々一にもかくの如き事實が起れば服役するところなく統率の大權下において嚴罰してゆく、之は軍隊の名譽を傷つけるものでもなんでもない、將兵を侮辱したり忠誠心を疑ふことは一つもない、敎育勅語にもあるごとく、國憲國法を重んじなければならぬことは申すまでもなく、特に今日のごとく各種の法規が頻々として公布される時代においてはなほさらこの思想は大いに振はねばならぬ、しかしながら法の力のみによつて今日國家の要求するところに國民が眞に戰ひ拔く日本の獨得の力が出るかどうかといふに私は法のみによつては、これは出來ないと思ふ、今日戰場において戰つてゐる軍隊を眺めて見てももちろん憲法上兵役に關する條章がある、憲法の條章にもとづいて服役に關する幾多法令が出てゐる、しかしながら軍隊はお互ひに戰場に出たならば一身一家を顧みることなくして討死せよといふ法律はないが、現實にやつてゐる、これはなんの力であるか、なほ私共はこの戰爭の渦中においても物は不自由ながら平和な家庭生活を營んでゐる、家族は法律的に申せば民法戶籍法の適用をうけてゐるが親子、夫婦、兄弟の秩序を保つて國民としてのお互ひの敎養を無限の間に行ひつゝ、今日みなあげて國內戰場の任務に參加してゐる。これまた必ずしも法律の力のみでない、忠孝の大本も決して法律の力のみではない、しかし世界の進展日本自體の文化の進展につれて非常に複雜になり、交通も頻繁になり、よい方面も入つて伸びるが惡い雜物が入つて來ることになつた、かくて法律規則がふえて來たのである、現實の世界は複雜になつて來るから日本國民の生命的にもつてゐる道德心の喚起だけでは天皇の御統治を輔弼し奉つてゆくことが出來にくい、自然政府はまづ各種の法律を立案し議會の協贊を經て御裁可を仰ぐのである、つぎに大政翼贊會は法的根據をもつて生れた團體ではない、翼贊會そのものは官民協力の機關である、しかもこの運動は國民がやるのである、大政翼贊會が國民運動をやつてゐるわけではない、武力經濟力、政治力、文化の力これは國民がもつてゐるものと思ふ、その持つてゐるものを引出し活用せしめ、必要なる方向に集大成してゆくのである、私共の指導のよしあしはあるであらうが、總理は唱へず國民の盛上る力、これに信賴して今日の戰爭を完遂してゆくといはれ、恐多いことながら陛下御親ら國民の忠誠勇武に御依賴を垂れさせ給うてゐるのである、ただ現實としては國民の盛上る力を正しく發揚せしめるため障碍となる部面が各方面において決して絕無ではない、これらの障碍を打開してゆくことが私は大政翼贊會副總裁たる立場においてはもつとも大切な狙ひだつたと考へる、この大戰爭勃發以前までの日本の國內を蔽つてゐた時代思想はいかなるものであつたかを顧みる時、大東亞戰爭に關する宣戰の詔書を拜して一億國民の觀念は一大轉換したと信ずる、けれども現實にぶつかつてこれを處理してゆく實踐面と、現實面は必ずしも觀念の轉換の如く明確には轉回してをらないと思ふ、こゝにおいて矢張り法が必要である、同時に官民の指導者は特に反省努力すべき必要がある

社說　西南太平洋の積極作戰

帝國海軍航空部隊が二月廿一日英國ニューヘブライズ諸島エスピリッ・サント島の在泊艦艇及び軍事施設に夜間攻擊を加へ敵驅逐艦一隻を轟沈、一隻に火災を生ぜしめ、陸上施設にも損害を與へた、との大本營廿三日の發表、及び『帝國海軍航空部隊は二月十七日ソロモン群島サンクリストバル島東方において敵輸送船團を攻擊し、驅逐艦一隻及び大型輸送船一隻を擊沈せり。この間わが方三機を失へり』とある去る廿日の大本營發表、並に大本營十八日のソロモン群島並に西南太平洋方面における敵機七十四機擊墜破の發表等々、最近同方面における積極的進攻作戰が相踵いで世界の耳目を聳動しつゝあることはまことに會心に堪へない。

いふまでもなくこれは去る九日の大本營發表にある如く、ソロモン群島並にニューギニヤ方面にあつて苦鬪を續けた陸海部隊が、兩方面の各要域における重要據點を殆ど設定するに至つたのでそれぞれ轉進して戰略的絕對地步を確保するに至つた結果に外ならない。換言すれば右の七ケ月の長きに亘り血の防壘となつた既進隊の奮鬪に絕する苦鬪があつたればこそ、今日並に今後における積極的進攻作戰が敵膽を寒からしむるを得るのであつて、今こゝに現前せる赫々たる大戰果を前に既進隊諸士へ感謝を新たならしめざるを得ないのである。同時に月數六千機といふ航空機の生產をはじめ軍需生產力の增大を以て勝利を豫想し執拗に反擊を續行せんとする米英を前にして、戰力增強に不斷の超努力を要する所以をこゝに繰返し〜強調しておきたいのである。

ビシーの英斷

ビシー佛政府ならびに國民政府の同時發表によれば、フランス政府は支那において保有する司法的特權を返還すると共に北京の公使館區域、上海ならびに厦門の共同租界ならびに上海、天津、漢口、廣東のフランス專管租界における行政權を返還することに決定したといはれる。參戰國府のために洵に慶賀に堪へないと共にビシー政府の英斷に大なる敬意を表し度い。フランスが支那に特殊權益をもつに至つたのは阿片戰爭の結果イギリスに倣つて、一八四四年に締結せられた黃埔條約に抑々の端を發するが、フランスの對支侵略は既にフランス大革命以前に於て企圖せられ、現在の佛領印度支那の事態をめぐるその對支交涉史は實に古い。支那事變後に於ても支那各地にもつ特殊權益の陰にかくれて、イギリスとの協同行動から逸脫し、盛んに援蔣行爲を敢てしてゐたことは吾々の未だ記憶に新しいところである。然しかゝる佛支の關係は第二次歐洲戰爭によるフランス本國の潰滅とビシー政府の出現によつて完全に清算されねばならなかつた。そこに佛支の新しき關係が生るべき礎石が打たれつゝあつたのであるが今回のビシー政府の英斷は實にその結實であるといつてよい。卽ち既に完全に樞軸側に廻つた新生フランスは東亞における新しき事態を正しく把握しなければならぬ立場に立つに至り、かくて大東亞戰爭に對する帝國の眞意を完全に理解すると共に、相共に戰爭遂行に邁進しる國民政府治下の新しき支那の現狀を正視するに至つた結果が、ビシー政府今回の決然たる措置であるとすれば、それは正に當然の歸趨とはいへ、帝國並に國府にとつては蓋し大なる收穫といはざるを得ない。フランス新政府は未だ國府を正式に承認してゐないが、今回の措置は實質的の承認であると解してよく、その意義は極めて重大といはねばならぬ。殊にフランスはさきに帝國陸海軍の佛印進駐に對し毅然完全なる諒解を與へて、皇軍の行動に協力しつゝある。佛印又日佛印共同防衞の原則に基いて彼我の緊密なる關係は益々深きを加へてゐる。我々はフランス政府のかゝる正しき進路が必ずや新東亞の上に開花する日の來るべきを確信するものである。

二千七百萬圓弱 明年度の京畿道豫算

昭和十八年度京畿道豫算は、この程高知事の決裁を終つたので、來る三月六日から十二日まで七日間にわたり道廳第一會議室に第十四回道會を招集する、明年度總豫算額は二千六百九十三萬圓で、十七年度の二千四百五十九萬圓に比し二百三十四萬圓の增加であるが豫算編成に當つては時局翼贊施設、國土防衞に萬全を期するため敎學の刷新、生產擴充、防空施設の完備、邑面および學校營繕費の獎勵などの諸點に重點を置いてゐる

「健兵錬成の歌」懸賞募集

愈よ明年から半島に施行されることになつた待望の徵兵制は、まことに日本國民の崇高なる義務であると共に、また最高の榮譽であります。身を軍籍に置き義勇奉公の誠を致すこそ日本男兒の本分であり、日本精神の精華であります。この輝かしい首途にあたり、本社では普く一般青年に健兵への氣魄を植付け、もつて殉忠報國の精神を燃え立たすべく、二千四百萬の老幼男女が聲高らかに合唱し得る力強く、且つ明朗な歌詞を募集することになりました。左の規定により奮つて應募されんことを望みます。

審査員(五十音順)(敬稱略)
菊池寛　佐佐木信綱　土岐善麿　尾崎士郎

應募規定
◇形式　集會、行進その他あらゆる場合に合唱し得る三節乃至四節のものにして、字足を揃へること
◇住所氏名　原稿および封筒に必ず明記のこと
◇締切　昭和十八年四月一日迄本社へ到着のこと
◇宛名　京城府太平通一、京城日報社『健兵錬成の歌』係
◇發表　昭和十八年六月一日
◇賞　入選一篇　朝鮮軍司令官賞、賞狀及び副賞金壹百圓(內國債五百圓)竝に佳作二篇　賞狀及び副賞金壹百圓(內國債五十圓)宛
◇注意　應募作品は返還せず、入選歌詞は審査員において添削することあり、入選歌詞に附隨する一切の權利は本社に歸屬するものとす

審査顧問(五十音順)(敬稱略)
朝鮮總督府學務局長　大野謙一
朝鮮軍報道部長 陸軍少將　倉茂周藏
朝鮮總督府警務局長　丹下郁太郎
國民總力朝鮮聯盟事務總長 陸軍中將　波田重一
大本營海軍報道部長 海軍大佐　平出英夫
京城在勤海軍武官 海軍大佐　松本一郎
大本營陸軍報道部 陸軍大佐　谷萩那華雄

京城日報社

愛國生命

議會展望

◇……廿四日貴族院本會議では臨時利得税改正ほか十一件に及ぶいはゆる新税案を可決成立せしめたほか石油專賣法ほか三件を成立せしめた、これで今次議會の政府提出法案は卅件、殘餘の未成立法案五十九件も既に仕上げの域に達した、こゝ數日中には大個々法案の成立が豫想される、こんどの新税案成立は單に政府のお手盛り案に賛成したといふのではなく、これに賛成したといふ貴院の中には戰時財政に對する國民の眞摯的協力といふ意味が含まれてゐるのだ、三百七十億圓といふ莫大な金を何としても供出しなければならない大戰爭である

◇……さてこの新税によつてこれだけの國家收益が得られるかといふと年收初年度十一億四百萬圓、平年度十一億四千三百萬圓、これに通常飛躍されたる酒の益金及び印紙收入等、いはゆる國家の租税收入を併せると實に百億圓の大台税である、又この增税斷行の結果租税收入の歲出總額との割合は昨年の二割七分から二割八分となる、これにより公債發行割合を昨年の六割三分から五割九分に引下げてある、卽ち國民の納税國が斯如くはつきりと財政健全化の數字となつて現れてくるのだ

◇……大衆税とはいへ酒税、物品税なく清涼飲料税、入場税、遊興飲食税、特別行爲税など、いはば間接税であつて、實質的な消費生活を營む上には、何の節約をも感ぜぬ增税である、從つてこれによつて低物價政策が崩れるといふこともなければ惡性インフレの出現を危惧する必要もない。要は國民が一層消費の節約と簡素化生活の實踐に心掛ければそれでよいのである

けふの兩院

貴族院　本會議＝なし、豫算各分科會を午前十時より開く
衆議院　本會議＝午後一時開會、臨時資金調整法中改正外四件を上程、委員長の報告あつて可決、次いで帝國鐵道外一件、自動車交通事業法中改正を委員會緊急上程　▲委員會＝午前十時より決算、農業保險、戰時行政特例各委員會を開く

陸軍司政長官(廿四日附)

鐵道監　吉松[illegible]
任陸軍司政長官(一等)
外務書記官　豊田[illegible]
總領事　鶴見憲
農林書記官　久保襄次郎
燃料局事務官兼商工省書記官　天日光一
鐵道監　川井健太郎
同　東[illegible]
同　菊池辰助
同　平野[illegible]
同　蜜田修
台灣總督府交通局參事　市來吉至
任陸軍司政長官(二等)
鐵道監　比企元
任陸軍技師(二等)

內務辭令(廿四日附)

朝鮮總督府中央試驗所技師　石井[illegible]

外務辭令(二十四日)

陞敍高等官(二等)
外務書記官兼航空局書記官(政務局第四課長)　與謝野秀
任公使館一等書記官(三等)スイス國在勤を命ず
外務事務官　古內廣雄
兼任外務書記官(四等)命歐亞局第四課長心得

消息

◇新妻莞氏(元本社編輯局長)廿三日『あかつき』で入城、朝鮮ホテルに一週間滯在の豫定

ビノサン療法
鼻病には
惡化すると頭を惡くする
ビノサンは鼻ツマリ、鼻カワキいつも鼻汁がダラ〜出る方や、惡臭を放つ鼻症頭痛まで惹起してゐる方々から浴に「鼻出し灑」だと賞讚を受けてゐる名藥です。內服藥や洗滌療法とも違つた手輕で一日一回の吸藥で簡單に手當が出來副作用の心配もなく婦人や子供にも喜ばれる家庭療法です。詳しい說明書を無代進呈致します。
定價　廿日分二圓、三十日分五圓(郵用)九圓
販賣本家　東京市淺草區藏前三丁目五　合資會社小判屋
大阪市東區南久寶寺町二丁目　大阪出張所
全國藥店ニ有リ　代理店

講談雜誌
三月號・三十五錢(送料二錢)
東京日本橋本町(博文館)振替東京二四〇
感激銃後　三姉妹　大庭さち子
長女、二女、三女——三姉妹が守る銃後の家に、希望の星は明るく美しく光り輝く!
銃後の春
撃ちてしやまむ!　陸軍報道部 陸軍中佐 秋山邦雄
歌は風に乘つて　小山鱒吉
愉しきわが家　三木蒐一
戰國武士　夏草戰記　山本周五郎
部隊全體を救ひながら功を誇らず實を語らず己が本分を全うしたことの喜びに微笑んで夏草の陰に埋れし一兵卒の魂!
縮尻武士道　橫溝正史
心の青空　日高麟三
武士の花嫁　納言恭平
特輯・兵隊にこの言葉あり　(1)燃ゆる憤怒　(2)功を誇らず!　(3)命の島影

修正　人格と修養　文學博士 井上哲次郎著
釋明　教育勅語衍義　文學博士 井上哲次郎著
文部省・陸軍省報道部推薦　戰陣訓本義
臣民の道精義　佐伯有義著
空手道教範　富名腰義珍著
厚生省推薦　優生結婚　安井洋著
新刊　結婚新道
日本精神の本質　井上哲次郎博士著
發兌　廣文堂　東京・京橋・京橋一ノ八　振替東京四六八四

日本工業論　中村靜治著
中國新金融政策論　馬寅初著　森下修一譯
國防科學叢書第一五卷　戰略戰術　陸軍少佐 平櫛孝著
世界貨幣の前途　富田勇太郎著
經濟維新の理論　坂口三郎著
日本語と日本精神　德澤龍潭著
ダイヤモンド社　東京市麴町區丸ノ內

河出書房・新刊
修驗道史研究　和歌森太郎著
財政政策論　島恭彥著
三代名作全集　第廿回配本　丹羽文雄集
生產工學　厚生施設　和田隆造著
健康管理　山口正義著
和鋼・和鐵
茶の科學
鏡の前の外科醫
科學者ヘルマン・フォン・ヘルムホルツ評傳(1)
東京市日本橋區通三ノ六　河出書房

大家族會議開催

食糧增産"勝ち拔く構へ"

來月六日府民館で 地方府尹、郡守ら參集

府尹、郡守、島司打合會は既報のやうに三月六日京城府民館中講堂で開かれる、この日地方からの參集者は府尹、郡守、島司二百四十一名を筆頭に各道警察部長代表二名知廿六名、各道農政、農務、警察部各課長一名知廿九名、農事試驗場長、林業試驗場長二名、穀物檢査所長、支所長及び關係官九名のほか各道知事十三名、總督府各局長および關係課長および各關係官七十名、總計四百名の大會同であり名實ともに半島の大家族會議である、前日までに全員京城に集合六日午前八時四十分朝鮮神宮奉拜殿廣場に參集、午前九時から府民館で勝ち拔くために決意して挺身する決意を奉告、午前十時廿分府民館中講堂に參集、小磯總督の臨席を得て十時半開會、湯田農林局長の開會の辭に次いで宮城遙拜、默禱ののち小磯總督は政務總監及び詔書を奉讀、國歌合唱を行ひ引つゞき小磯總督から約廿分に亙り『勝ち拔くために飛躍せよ、食糧增産、生産擴充は一にかゝつて諸君の指導如何にある』との訓示あり、これに對し大山郡守(□□)の答辭、北達城郡守の答辭、新貝司政局長の先導で皇國臣民の誓詞齊誦、小磯總督の發聲で萬歲を奉唱、湯田農林局長の閉會の辭を以て家族會議を終了、午後は會場を大講堂に移し午後一時から三時半まで運營局者の講演をきゝ引つゞき時局映畫を觀賞、午後五時から獎武台官邸における小磯總督の招待晩餐會に臨み同七時半島における各層指導者を網羅した大家族會議の全日程を終了、參會者は事情の許す限り翌日歸任し總督訓示を傳へて食糧增産、生産力擴充に邁進するものである

製糸業整備決る

新繭出廻前に會社設立

【東京電話】農林省の斡旋による製糸業整備に關しては、過般來石黒農林次官を會長とする製糸業整備協議會において委員會を設け檢討中であつたが、廿二、廿三兩日農相官邸に開かれた最後の協議會において、これが實施要綱を決定した、よつて直ちに發起人を定め、差當り一億圓(半額拂込)程度の製糸製造會社設立準備に取りかゝることゝなつた、しかしてこれに對する出資勸誘は一應全製糸業者ならびに全蠶絲纖維製造業者を目標として呼びかける豫定であるが、一部中小製糸ならびに蠶絲纖維製造業者中には目下のところ不參加の態度を表明してゐるものもあるので、新會社が全業者を打つて一丸とする一大中核體たるには今後なほある程度の經過を要するものと見られる

これら不參加者に對しては農林省としても製造割當など出來るだけ均分する方針をとる豫定であるが、大體軍需纖維の製造割當はこの方針で進み、軍纖維の不參加者に對する割當については昨年度の割當を基準とし、新增加分はこれを割當ない方針で臨む模樣である、なほ新會社の設立は極力急速に運び遲くも新繭の出廻期までには完了の見込みである

容月中卸賣物價

總督府調査=一月の全鮮卸賣物價指數は昭和八年平均を一〇〇として二三一・八で之を前月の二二九・九に比較すれば〇・八%、前年同月の二二二・二に比較すれば四・三%の騰貴を示した各品目別に之を見れば騰貴せる主なものは馬鈴薯の一七・五%、セメントの一〇・〇%、綿糸の七・一%、鷄卵の三・六%等で低落せるものは燈油の〇・九%、□□の〇・八%等である、本月中における平均指數の前月に對する騰貴、低落、保合の品目別指數別表の如し(指數は昭和八年一ケ年基準)

分類	本月指數	前月比較
食料品	三三・〇	(十)〇・四
穀類	四二・一	(十)〇・二
細味料	三〇・二	(十)〇・一
飲料	二八・三	(十)〇・一
其他食料品	二〇・七	(十)〇・一
衣料品	三二・八	(十)一・九
金屬類	二〇〇・五	(一)〇・四
建築材料	三三・七	(十)一・四
燃料	三三・五	(十)一・〇
肥料	二九・〇	(〇)
雜品	二六・四	(〇)
總平均	三三・八	(十)〇・八

戰時産業指導者講座開講

決戰下、當面緊急な生産增強の根幹たる能率昂揚に關するものを主なる必須科目として、一般能率理論と精神を的確に把握せしむるため京城府、京城商議、京城能率協會共同主催のもとに三月十八日から同廿一日まで四日間府民館小講堂において『戰時産業指導者講座』を開催する、講師は斯界の權威者たる日本能率學校長、陸海軍囑託上野陽一氏で受講者資格は會社、工場組合等の幹部並に指導者として適格者にして事業主よりの推薦による者、なほ受講希望者は三月十日迄に京城商議内商工相談所へ會費五圓を添へて申込めばよい

逞まし造船報國

石田遞信局長歸城談

廿四日北鮮方面の初巡視並に陣頭指揮から歸城した石田遞信局長は局長室で語つた

◇……遞信部内の仕事を見ると同時に諸職にたづさはる從事員は悉く時局を認識し一意遞信報國に邁進してゐる、殊に北方は地理的關係からしてもさうあつて欲しいと念つてゐたが實際逞ましい從業員の決意を見て心強く感じた

◇……また木造船の建造には晝夜兼行でやつてゐる、木造船の必須は業者も造船戰士も共鳴し熱心に努力してゐるから仕事は順調に進捗し期間迄には建造してある、之に伴ふ食料も知事、府尹の協力を得て造船戰士をねぎらふといふやうな見地から優先的に與へられてゐるのは感謝に堪へない

一月末現在鮮內銀行勘定

鮮銀調査=一月末現在における鮮銀、殖銀、貯銀、商銀、漢銀、東一、第一、安田、三和の各鮮內銀行主要勘定は預金十八億六千百二十八萬四千圓、貸出二十五億一千七百八十萬七千圓、有價證券保有高廿一億四千九百十四萬圓、現金および預金一億二千九百廿六萬四千圓にして、前月に比し預金二千九百九十四萬五千圓、貸出一千四百八萬七千圓、有價證券三千七百七十二萬八千圓のいづれも著增、現金および預金は四千四百六十一萬七千圓の減少となつた、內譯左の通り(單位千圓)

	一月末現在	前月末比較(△印減)
▲預金		
公金預金	一一一、〇一三	△一一、二〇一
當座預金	二五〇、四〇四	△四三、一五一
特別當座預金	二九八、一五二	一七、七七九
通知預金	一八四、一八二	一、三三三
定期預金	八〇七、一九九	五九、九五四
その他の預金	一五五、〇〇四	△二六、九二三
普通及び据置貯金	一〇八、一三三	一八、一七四
合計	一、八六一、二八四	二九、九四五
定期積金	九九、五五四	一、六六二
▲貸出		
手形貸付	一、六六三、八〇四	二二、八〇四
證書貸付	六〇四、一一九	△二、三五五
當座貸越	一二五、一三五	七、七七八
割引手形	一二四、七〇一	△一三、〇一〇
合計	二、五一七、八〇七	一四、〇八七
▲所有有價證券		
國債	一、五五六、九五五	三七、一三三
地方債	三三、六九九	△三
外國證券	一五四、一四一	△二四〇
社債	三一一、三六一	一、八六三
株式	九三、一一三	二八八
合計	二、一四九、一四〇	三七、七二八
▲現金及び預金		
現金	八五、六九九	△三〇、五九七
預金	四三、五六五	△一四、〇二〇
合計	一二九、二六四	△四四、六一七

對內地客月貿易

一千餘萬圓入超洵る

【財務局發表】一月中における朝鮮對內地貿易額は移出五千一百五十八萬圓、移入一億一千一百二十一萬圓、合計一億六千二百八十萬圓、差引入超六千六十三萬圓でこれを前年同月に比すれば移出一千五萬圓(一割六分)減、移入十二萬圓(〇分)增および合計九百九十二萬圓(六分)減で移出入貿易の逆調は一千十八萬圓の入超增である、次に本月中主要貿易品の消長に就きこれを觀るに移出にあつては國鐵軍移送貨物たる滿洲産大豆の朝鮮通過移出激增にして前年同月比八百二十一萬圓(約二十三倍)の出增を示し、これに魚類四十五萬圓(二割)肥料八十萬圓(七割八分)石炭六十二萬圓(七割)をそれぞれ增加したが外パルプ相當の出荷をみたに拘らず移出總額においては敍上の如く出減理に越月した、而して出減したるものに苹果、牛、乾海苔、鰯肪鰯等がある

移入に在りては機械類三百七十萬圓(三割五分)及び麻織物二百六十八萬圓(五倍)の各顯著なる入增を首め洋紙九十二萬圓(八割)石炭五十一萬圓(三割)砂糖三十二萬圓(四割)纖維物(スフ入を含む)六十六萬圓(三倍)肥料三十一萬圓(七倍)スフ織物二十萬圓を夫々入增したけれども他方絹織物の入減二百二十三萬圓(二割)を筆頭に木材百九十萬圓(七割四分)毛織物百四十九萬圓(五割九分)人絹織物百二十七萬圓(二割五分)米百十六萬圓(七割九分)肌衣八十九萬圓(二割九分)小麥粉七十一萬圓(八割)

國體の本義と道義半島(四)

鎌田澤一郎

歷史の現實に貫く『道』 血と土に繋がる日本民族

六

日本的世界觀の靈泉こそは、國體の本義に徹するところ自ら發生し來ることは前述した。即ち國史の現實が示し來れる明らかなる道である。そこに他の如何なる世界觀にも類例を見ない偉大なる特徴が存在する。それは二千六百年の歷史の實證し來れるものであり、現に國家の現實そのものがこれを如實に示してゐるのである。それは抽象的な精神的分野のうちに存するのでなく、國史に實存する『道』を通して脈々把握せらるゝ實在なのである。

環境は人間を支配するといふ。民族の世界觀が論じられる場合まづ『血と土』の問題が採り擧げられる所以は茲にある。緊密なる血族が緊密なる共同體を形成しながら、同じ風土環境に生活しつゞけるならば、悠久なる時間の經過の間には、その思惟は制約され、思考の方法は類似し同樣な理想を抱懷するに至ることは當然である。この輪郭的な綜合社會の裡に、自然成長的に、共通な共同な『こゝろ』が、かたち作られて民族精神として體系化される。之は民族が獨立的な生存をする爲の生命的軌道から必然的に編み出して來た基本的な精神である。そしてこの精神こそはこの民族を構成する各人を貫き、そこに特有の世界觀を樹立する。

この意味においてその優秀なる日本の歷史、日本の國體、日本的世界觀を生み出した神州の自然こそは先づあらゆるものゝ母胎でなければならぬ。その大自然の裡に生成發展し來りたる日本人の思想と生活こそは、あらゆる日本精神の『はじめ』であり、根本の原理であらねばならぬ。

かくて自然と人とを對立的に考へないで、一體に觀るといふ日本的世界觀が出發する。このことはやがて全東洋的な物の考へ方の特徴をもなして居るのであつて、自然を愛し、自然に溶入し、自然との合一抱合の裡に生活を保持し來つたことは日本的感情の特性を釀つた日本的風土のもつすぐれたる美點である。西歐文化の根元であつたエジプトやバビロニヤに於ては、その大陸的風格の爲につねに大自然の威壓下にあつて、そこでは日本の自然環境とは似もやらず自然は愛好の對象とならないのみか、それは偶然と人に對峙してゐたのである。このことは夫々の集團に於て生命維持の爲の食物採集の手段の上にも現はれ、『豐葦原瑞穗の國』と言はれたわが國が、太古に於てすでに定着農業の經營が創始され、五穀を植ゑてこれを採集して主食となし來りたるに比し西歐に於ては遊牧により水と草とを求めて家畜を養ひ、その乳と肉とによつて生活の糧を遂げ來つた相違の上に濃厚なる區分を見出される。

即ち定着農業により一定の土地より食物を得んが爲には、まづその土を愛さねばならぬ、土を愛することは同時に自然全體を愛し、かつ感謝することである。自然を愛することによつて五穀豐穣の目的を達する日本的生活設計に對して、彼ら西歐人は家畜を伴つて或ひは嶮峻なる山岳を攀ぢて彼方の里に出で、その岸を征服せしめては水を求め、又つぎの草原を食つては移動するに至つては、つねに自然と對立しこれを征服することによつてその生命は維持され來つたのであつた。

この自然を愛し、これに融合して行くといふ行き方と、自然に對峙するといふ行き方の根本的なる生活發生の基本組織こそ日本と西歐、ひいては同じ耕地定着農業を主として發達した支那、印度等をふくめての東洋と西洋の思想生活の根本的な相違點であり、且各々の特長と缺陷を夫々に保有するに至つたのである。

これについての微笑しき一挿話がある。曾て歐洲においてわが在外公館が主人役となり、中秋明月の觀賞會をひらいたことがある。主人役の日本側はバルコニーに祭壇を設け、薄を飾り、すすき、刈萱を活け、團子を供へ、故國の風雅行事を全面的にとり入れて賓客を待つてゐたところ、彼等西歐人の來客全部が手に手に望遠鏡を持つて現はれたのであつた。

即ち同じ月見の宴でも、日本人と西歐人にはこれほどの隔たりがある。一方は情緒的に、一方はたゞ科學的にのみ價しての結果であることは茲に說明を要すまい。即ち科學は自然對人間の對立を前提とする。即ち生活が自然と對立することの基本的方向よりこの理念は生れ來つたのである。月見といふことは、望遠鏡によつて月蝕を觀測することであり、同じ登山にしても、東洋では一瓢を携へて悠々山に登り、林間紅葉を焚いて酒を暖むる風雅に對し、彼は最も峻嶮なる岩山をわざ〳〵選擇してロッククライミングによつて征服するを誇りとするの相違が、最もよくこの根本象を說明して居る。

即ち東洋においては自然は愛の對象であるに拘らず彼等にとつては、探求、分析、征服の對象である。從つてそこからまづ數學思想や、天文學等の自然科學が發達の萌芽をみせ、次第に近世科學文明を築き上ぐるに至つたことは當然としなければならない。

燃料要する工場

炭鑛附近に移駐計畫

【東京電話】岸商相は廿三日の石油專賣法委員會において工場の炭鑛附近への移駐に關する方針が閣議決定を見た旨左の如く言明した

工場立地關係から見て燃料を特に要する工場を炭地移駐することは望ましいことである、特に重要國物資の重點的生産增強の遂行の上においてその他の産業に對する種々の影響が豫想されてゐるのでその影響を最小限度に喰ひ止めるためにも既設工場を燃料輸送に制約されない地方に移駐せしめることは極めて肝要であり、政府としても超重點主義の實施に應じて工場移駐に關する抽象的方針を閣議で決定した、具體的には商工省が中心となつて關係方面と緊密な連絡のもとに簡易適切な工場移駐を積極化する方針である

半島電力の國家管理

更に强化の必要 田中政務總監委員會で答辯

【東京電話】廿四日の貴族院□□保險法案委員會において田中政務總監は飯田精太郎氏(公正)が朝鮮における電力管理について質したるにつき左の如く答辯した

田中政務總監 朝鮮における電力の國家管理は二年ほど前から方針が決定しており、配電會社は宇垣總督時代に整理されてゐる、電力を必要とする工場が朝鮮において計畫されて來たので、從來は企業家が勝手に電力を起して使つてゐたものであるが、鑛金屬その他の工業を急速に合理的に進めるには國家管理を强化する必要がある 取締るにしても從來の電力事情から特殊能力をもつてゐるものの能力を減殺することは出來るだけ避けて活用してゆくやう實行中である

北鮮資源開發に努力

清水拓鐵社長談

【釜山電話】新任挨拶のため東上中の北鮮拓殖鐵道社長清水孝次氏は廿四日釜山着、廿五日『のぞみ』で京城に向ふが、機關で語る

拓殖鐵道は時局下鐵鑛增産に寄與すべく、資本金二千萬圓を朝鮮六割、三菱、日窒各二割の出資で昨年十二月一日創立され古茂山、茂山間も建設工事は既に完成し、鐵鑛石並に一般旅客の輸送に當つてゐるが、事業の進展に伴ひ鐵鑛增資を斷行して北鮮地方の地下資源開發に寄與したいと思つてゐる

三月新發足

田淵日産化學京城所長談

【釜山電話】日産化學京城營業所長田淵忠雄氏は日本鑛業との合併問題につき打合せのため東上中のところ廿四日特急『あかつき』で歸城したが機關で次の如く語つた

兩社の合併は細部に亘り詳細協議も略完了したので、愈よ三月一日から日本鑛業として新發足することになつたが、本格的の事業の開始は四月頃になる見込である、これに伴つて從來日産炭業部として經營して來た忠北陰城の無煙炭鑛と、九州の若松炭鑛もそのまゝ日鑛に引繼いで經營するほかに、日鑛小野田工場の技術をもつて戰時下重要物資の一つであるアルミ精錬に缺くべからざる氷晶石を朝鮮北部の螢石を原料として生産することになつた、合併總資本は四億圓で朝鮮には從來からの日鑛支社をそのまゝ支社にして炭業部だけは分室といふ名稱を用ひることになつた

飼料需給對策

役、種畜に重點供給

本年度の飼料對策については、本府農林局で種々研究中であつたが成案を得るに至つたので次の如く飼料需給確保を期することゝなつた

一、飼料の道別、月別配給を本府で計畫し、これにもとづき各道供出搬入量を決定する

一、右計畫の確保をはかるため既存の中央配給機關たる朝鮮畜産□□が、各道の代理店を通じて各道畜産組合の指示のもとに強力確實に配給統制をなす

一、食糧の需給情勢にかんがみ馬牛など役畜ならびに種畜に重點的供給をする

鑛振業者からの實費徵收制廢止

朝鮮鑛業振興では從來、業者側からの寶山申込、鑑査申込の場合、技術員が調査のため現場出張の際の旅費はこれを業者の實費負擔としてゐたが、寶山若くは鑑査申込の鑛山はその多くが所謂弱小鑛山であるので今日これら實費徵收制を廢止することに決定した

鑛振で金鼎鉛鑛山を買收

鉛の增産

決戰下、鉛の增産は愈よ要請されつゝあるに鑑み鑛業振興ではかねて江原道□□郡の金鼎鉛鑛山を買收、直營として積極的增産に乘り出すべく交涉中であつたが廿三日正式買收契約を完了した

本社寄託獻金

=二十三日扱=

國防獻金

【京城】二千五百圓京城府內資町七五三國防獻金士井成一▲三十圓平安南道价川郡朝陽面鳳凰里兩銀敏國語講習會長川淨在▲十圓平北義州郡□□面□水洞西松組鴨水派出所大仁田邦司▲十三錢京城德壽公立國民學校四年宮本順子【海州】二千五百圓京城府內資町七五三國防會士井成一▲七圓二十九錢仁川府花房町一ノ四龍岡公立國民學校三年辛山正資

恤兵金

【海州】五十圓京畿道楊平郡丹月公立國民學校三、四年兒童一同▲五圓四十五錢仁川府資町七佐藤準一▲二圓五十四錢仁川府大和町一二七金山德源

累計【國防獻金】八十六萬七千八百九十七圓五十九錢【恤兵金】二十一萬九千三百九十四圓三十七錢

總合計百八萬七千二百九十一圓九十六錢

同盟通信京城支社長更迭

同盟通信社京城支社長後野豐氏は今回東京本社編輯局地方部長に轉任、後任は東京本社總務部長山崎泰人氏と決定發令された なほ後野氏は來る三月一日『のぞみ』で京城發赴任、東京で事務引繼のうへ、山崎氏は三月八日頃京城に着任の豫定

各地大引一覽(廿四日後場)

朝取短期

銘柄	大引	高値	安値
朝新	三四・五	三四・〇	三三・七
東新	八五・五	八五・四	八五・五
鐘紡新	一二八・〇	一二八・〇	一二八・〇
鐘新	七五・二	七五・五	七四・五
高周波	七〇・五	七〇・五	四九・八
川崎	一〇三・〇	一〇三・〇	一〇三・〇
三重新	七四・二	七四・二	七三・九
岩村	五三・〇	五三・〇	五二・六
鐵工新	—	四四・五	四四・五
小林	七七・〇	七七・五	七六・七
大引	二・〇二分		

大株短期

銘柄	大引	高値	安値
大新	四四・〇	四四・七	四四・四
鐘新	七七・二	七七・五	七六・六
鐘紡新	一一八・四	一一八・五	一一八・〇
東新	一四四・八	一四四・八	一四四・一
日石	七四・九	七五・〇	七四・九
日立	九五・六	九五・八	九五・四
東新	八五・三	八五・五	八五・五
帝人新	六九・六	六九・七	六九・一
郵船	九三・七	九五・八	九三・三
商船	八五・七	八五・一	八四・七
三重工	九五・〇	九五・九	九五・五
神戸鋼	九五・八	九二・九	九二・六
大引	二・五五分		

東株短期

銘柄	大引	高値	安値
東新	八五・一	八五・三	八四・四
郵船新	七九・九	八〇・〇	七九・八
三菱重	—	九六・二	九六・二
鐘新	七七・七	七五・七	七四・九
帝人新	六九・六	六九・七	六九・二
日立	九四・〇	九四・〇	九三・八
大新	四四・九	四四・九	四四・九
鋼管	六九・四	六九・四	六九・四
日石	七四・九	七四・九	七四・六
大引	二・一八分		

隨想錄

眞田幸村は孤城落日の運命にある豐臣秀頼に從ひ、秀吉の顧問に報いて大阪城と共に亡びた人物として、史家も高く評價してゐる▲關ケ原合戰に際して幸村の父昌幸、兄信之との間に議論が分れた。その時幸村は『豐公の恩義を思へば、それを棄てて新を圖るは大丈夫のなす所にあらず』と叫び、敢然として傾く運命にある大阪城に入つた▲そこまでは、成程武將らしい氣魄だと思はれ、それが秀頼に謁して後の態度は、今日の眼からは非難される點を持つてゐる。即ち、他の指揮下につくを恥ぢ、ひとり手兵を率ゐてこれに據つた▲六文錢の旗を掲げて大いに戰ひ、幾度か家康の心膽を寒からしめ得たので、眞田勢の雄々しさ幸村の軍略といふものは今日にも語り傳へられる。しかし、これでは秀頼に味方したと云ふのでも、豐公の恩義に報いたといふのでもない▲幸村が豐家の爲に、完全に自己を棄てて『義臣の天下を讓る』ことのために、他の諸將と協同し總司令の命に從つてゐたならば、衆智を集めて軍議を開き、勢を合せて敵陣に向ふことが出來た筈である▲おのれの名に誇り、他を輕んじた幸村の態度は、折角の功をも半分に評價すべき所であるし、嚴重に批判するならば、幸村はおのれの一身を高く持せんが爲に、主家の興亡は眼中になかつたといふことが出來る▲いま一億は協同して、米英擊攘に邁進してゐる。この場合、ひとり我儘に城を築く者があつてはならない。これは、特に銃後が以て他めとすべきところで、戰して功を誇らず、あくまでも忘我を念へて戰陣に當るべきである。(誠)

文化

一日鍊成の記 (3)

佐々木禮三

私にとつて、もう一つの儲けものは、鍊成部長の朗吟『國體篇』を聽いたことゝ、"取り舟"の中に、御製や愛國百人一首の和歌の朗讀調をとり入れてあつたことである。鍊成といひ、みそぎといふと何となく古めかしい所作やしきたりによつて行ふものであるやうに思はれるが、近頃盛んに人々の口にされる詩や和歌を採り入れてあるところに、一つの新味があるやうな氣がして、私達には甚だ快いものがあつた。

みそぎのやり方にもいろ〳〵あるやうであるが、私達の一日鍊成では、とても昔風な、川面凡兒先生流の大袈裟みそぎまでは手が出せない。お互に忙しい仕事を持つてゐる者を、萬遍なく順次に『鍊成』してゆくには、この最も簡にして實のある『一日鍊成』でも、可成り効果的であることを鍊成を受けた私自身が認めざるを得ない。

海軍武官府の松本大佐の久しぶりの熱辯を聽いたことも『鍊成』日課最後の收穫であつた。松本大佐は『これからほんたうの決戰が來るぞ』と眼を据ゑ『朝鮮を一つの軍艦としたら、この艦は眞先きに沈められさうだ』と口頭泡を飛ばしてわれ〳〵を叱咤した。語調は大佐自身がいふ通り粗だ訥辯であつたが、私はこの訥辯に含まれた日本人的の『闘志』の旺盛さに觸れ非常に感銘した。熱情と闘志!あたりふりを構はない素ッ裸の人間となつて、たゞひと筋に熱情を傾けて叱咤する人間の眞價には、誰でも感服せずにはゐられない。松本大佐のといひ、また大家部長の熱情と大信念から發する人間迫力と魅力といひ、私はこゝに二人の眞の『日本人』を見出したやうな氣持で甚だ感銘を覺え、また私自身の闘志もかり立てられたやうな氣がした。

およそ陣頭指揮には、柔い肌觸りや爽かな辯說よりも、事實誠の一字に如かず、至誠にして動かさゞる者未之有の感を深くする。假令戰ふ日本に最も必要なものは、旺盛なる『闘志』そのものである。闘志のない人間、眼先きの周圍の事柄にくよくよ氣を使つてゐるこせこせした人間は、一度まづ鍊成廿四時間を體驗すべきである(終)

不連續線 抱合せ方

ある價格以上の品物を買つた者には、所定の額の國債を抱合させるといふことが流行してゐる。結構なことではあるが、一歩誤ると、國債そのものへの觀念が歪められる虞れがある。ある價格以上の品物を買ひ得る程の者には、進んで國債の方へも協力して貰ひたいといふ意味だとはわかるが、この端見たり聞いたりする感は、一種の賭事に關するかの如くに響く。これは國債のために氣の毒である。抱合させる趣旨を間違へないやうにせぬと、弊害が伴ふ。

各種文學團體

統合强化進む 新團體出現せん

內地では先に文藝家協會を始め各種文學團體が統合して日本文學報國會一本建となつたに對し、朝鮮では文人協會、俳句作家協會、川柳協會、歌人協會、國民詩歌聯盟等なほ群立の形にあるので、國民總力聯盟ではかねてその統合强化を圖り、時局下文學報國の道を一にすべく準備を進めてゐたが、大體の相談も纏まり早速實踐に移すべき機運に立至つたため、廿七日(土)午後一時各文學團體の代表者を聯盟事務局會議室に招き、懇談會を開くことになつたが大體『朝鮮文人報國會』となる模樣である

阿娘の公演

第二回朝鮮演劇大會に總督賞を獲得した劇團『阿娘』では地方公演を終了し二十五日(木)から三月一日まで五日間(晝夜二回、但し初日は夜のみ)府民館で藝術賞受賞記念公演を行ふ 出し物は競演大會の參加作品『幸福への若示』の作者金兌鎭作、蒙古の大英雄成吉思汗を主題にした『沙漠の王子』四幕七場で裝置は金一影、演出は安英一である

文化だより

◇吉本不可敗氏(前本町警察署警部)朝鮮映畫配給社考査課監査主任に就任
◇國川勇氏(前總督府保安課囑託)同總務課庶務主任に就任

京日俳壇 高濱虚子選

京城 中矢 桂石
雛置に客へてをれど寒むたくて

同 鈴木 文津
全快の父肥り且つ着ぶくれて

興南 藤森功樹郎
着ぶくれて頭の鶴爪を下し合ひ

同 稻吉 楠甫
對岸に油タンクや氷下魚釣

【寒季雜詠】三月廿日(土)締切

理研 アパラチン
月に一回 虫下し
寄生虫は肉體を亡ぼす頑敵です
價 一円 〇・六〇 〇・三五
有名藥房にアリ
製造發賣元 金港化學工業株式會社 横濱市中區尾上町三

心臓 喘息の治療に 心力
○精力體力弱き人 ○動悸息切ある人 ○結核肋膜熱の人
顧問醫に是非!
富山市 心力本舖

決戰!決戰
頑張れ示せ國民の底力
○決戰の國民下の生産增强に證券投資
○國債債券株券は米英擊滅の資源
京城府明治町二 秋田證券 電話本局②五一五五

デルモライツ
感冒 咽喉カタル
濕布は三十分でよい 作用は長時間つゞき 體內の免疫體を昂め 熱を下げ充血を去り 速やかに痛みをとる 理想的濕布療法です
粉末 一〇〇瓦 一円 二五〇瓦 二円 五〇〇瓦 三円
株式會社 濱澤友吉商店 大阪・東京・京城・奉天

オリヂナル クリーム
安藤井筒堂化粧品部 東京

口中殺菌劑 カオール
日より入る病を豫防し 疲勞恢復精神爽快の爲
本舖 安藤井筒堂藥品部 東京

頭をよくせよ
昭和學會

クロダ 齒科
本町一丁目ビル二階

貯蓄宣傳劇脚本募集

一、趣旨 二千四百萬半島同胞ヲシテ貯蓄報國ニ邁進セシムルト共ニ併セテ健全ナル國民娯樂ヲ提供スル目的ヲ以テ廣ク朝鮮在住者ヨリ『貯蓄宣傳劇』ノ脚本ヲ募集ス

二、形式 1、第一部 歌劇、樂劇、新喜劇、純正劇 等ノ形式ヲ問ハズ 2、第二部 音樂、唄、舞踊 ヲ主トシテ右趣旨ヲ表現演出セラルベキモノ

三、內容 1、國民總力ノ結集ニ資シ貯蓄報國ノ精神ヲ昂揚スルモノ 2、第一部、第二部共ニ上演時間一時間程度ノモノ

四、原稿 1、署名ハ國語デアルガ必ズ原稿用紙ヲ用ヒ別紙ニ住所、氏名、略歷ヲ記載シ外ニ 2、第一部ノ原稿ニ付テハ… 3、如何ナル演出ヲナスカニ付キ明細ニ記載スルコト

五、募集期日 1、昭和十八年三月二十日迄ニ京城府太平通京城府國民總力課貯蓄係宛到着ノモノニ限ル 2、封筒ニハ『脚本原稿』ト朱書スルコト

六、應募資格 朝鮮在住者デアレバ內鮮男女ヲ問ハナイ、誰デモ應募スル資格ガアル

七、賞金 1、第一部 一等 五百圓 二等 三百圓 一等 貳百圓 2、第二部 一等 一百圓 二等 一百圓 一等 五十圓 但シ當選作ナキ場合ハ賞金ヲ減額シ又ハ分ケテ當選ト認メルコトガアル

八、版權 當選作品ノ版權ハ主催者ニ歸屬スル、但シ公演ノ場合原作者ノ名ヲ明記スルコトガアル

九、發表 1、當選者ノ氏名ハ四月一日附京城日報、每日新報紙上ニ於テ發表スル 2、當選作品中優秀ナルモノハ適當ノ時期ニ於テ公演スル

十、審査 委員 京城府總力課長 / 京城日報 / 每日新報 …

十一、後援 京城府 京城日報社 每日新報社 朝鮮演劇文化協會

公示催告 朝鮮丸石染料株式會社 (昭和十八年二月)
第四期決算公告 朝鮮運動具配給株式會社 (昭和十七年十二月三十一日現在)
第弍回決算報告 興亞企業株式會社 (昭和十七年十二月三十一日)
第弍期貸借對照表 (昭和十七年十月三十一日現在)
公示催告 昭和十八年民申第二八七號 京城府□□町一丁目三番地
公示催告 京城地方法院

召される喜びを
謳へ二千四百萬の盡忠の叫び
『健兵錬成の歌』を募る

『健兵錬成の歌』――それは今ぞ高らかに歌はるべきである、兵制史上劃期的な徴兵制が明年から朝鮮にも實施されることとなり全半島津々浦々の家々から『皇國のつはもの』が幾千幾萬幾十萬と召さるる日が迫つた、思へば畏くも大元帥陛下御みづから率ゐさせ給ふ皇軍、宸嚴の日より香港、比島、馬來、かくて英國が百年の歳月を費して築いた世界ひとしく『永遠の要塞』と烙印されたシンガポールさへ渡過後僅か一週間にして完全に攻略した世界無比の皇軍、その輝かしき隊伍に召され入る光榮の年、それが明年と迫つてゐるのだ

〝準備はよいか〟

〝召さるゝ光榮に應ふる覺悟は出來てゐるか〟

今ぞ健兵錬成の秋である、心も體も立派な甲種合格の壯丁を送り出さねばならない、こゝに『健兵錬成の歌』の誕生の意義と使命とがある、歌は人類の精神を培ふといふ、半島青年に徴兵への氣魄を植え付け、殉忠報國の精神に沸騰せしむべく二千四百萬ひとしく高らかに歌ふ力強き明朗なる歌ぞ出でよ、本社はここに廣くその歌を募ることとなつた

而して審査顧問には大本營陸軍報道部長谷萩大佐、同海軍報道部課長平出大佐、地元からは倉茂報道部長、丹下警務局長、大野學務局長、波田聯盟總長を推し、審査員には中央文壇の最高權威菊池寛、佐佐木信綱、土岐善麿、尾崎士郎の諸氏の快諾を得た

忠烈の熱誠迸しるもの、その詩魂を打込んで詞藻を盡し、半島青年の歴史的光榮に應へ得る『健兵錬成の歌』を寄せられたい

國民の士氣を鼓舞
皇軍の心を心とせよ

大本營陸軍報道部長 谷萩那華雄大佐談

前古未曾有の大東亞戰爭も決戰の段階に入ると共に朝鮮にもいよいよ劃期的施策として待望の徴兵制が施行されることになり國民皆兵の意義は全半島にまで滿ち溢れるに至つた、さきには陸軍特別志願兵令が布かれ、既に數多くの半島青年が前線に活躍し、名譽の金鵄勳章を拜受したものも數名を數へる狀況である、しかも一般志願兵の成績は内地に比べて全く遜色のない成果を示し、下士官に累進するものも相當數に上り、これに呼應して半島銃後もまた感激の國民として各自その職域に邁進し、皇化の實を擧げ得たるものがある、今回の徴兵制施行は實にその時を得たもので、二千四百萬同胞無上の榮譽であるとともに、邦家のため洵に慶賀に堪へない次第である從來半島同胞が皇國臣民でありながら兵役の義務を課せられなかつたといふことは何かしら精神的に臣道遂行の憾あるを免れなかつたのであるが、今回の徴兵制施行によつてこの點は完全に拂拭され、半島同胞も亦た皇軍として神兵として第一線において直接皇國の大業に挺身し得ることになつたのである

皇軍は畏くも 天皇陛下の軍隊であり、畏れ多くも 天皇陛下には陸海軍を『朕が股肱』と仰せられてゐる、半島同胞はこの優渥なる御聖旨を拜察して天晴れ皇軍たるの榮譽を辱しめないやう一死報國挺身すべきである

今回京城日報社が『健兵錬成の歌』を廣く一般から募集することは非常に意義ある企てとして賛意を表する次第であるが、應募者諸氏はこの皇軍の心を心として半島の現實に即し、同時に戰ふ日本國民の士氣を鼓舞する歌謡の創製に努力して戴きたい【寫眞＝谷萩陸軍報道部長】

夏川ほうじ茶

力と熱、希望
日本歌謡史に燦たれ

總督府警務局長 丹下郁太郎氏談

半島にも徴兵制が施かれるこんな大きな喜びが未曾有の大東亞戰爭下に皇國の綽々たる餘裕を示して實施されるのだ、半島に生を享けたる者の感激と光榮に過ぐるものはあるまい、この榮譽この感激を半島二千四百萬が朗かに謳ふのだ『健兵の歌』はこの意味で日本歌謡史に燦然と光芒を放つてその力と熱と希望とに溢れたものであらねばならない、審査員に日本的な斯界の權威を得てゐるし、必ず立派な青年の歌が生れることを顧問の一人として堅く信ずるものである【寫眞＝丹下本府警務局長】

女中さんにも課税
〝無税者税〟など新税の決戰色

近く開かれる決戰府會に提出する京城府の豫算協議會は百萬府民の大世帶を切り廻す大豫算を持合つて廿四日終日討議が行はれたが、その中特に目につくものは都市防空費目五十萬圓を浮き出させる財源を交通税に求めるを初めとして、現在府内に居住する四萬五分の無税者への對策、遊興税、女中税、用人税、はてはカフエーの女給に對する課税など著しく非常時局向の方向を抑制する目的の新税が現れ、殊に女中税は六十歳以上の老人家庭には一人について一人を減税するなどその間に社會政策を加味して實質主義を採用してゐる、なほ各税率は次のやうなものである

▲女中税 一年二圓
▲女給税 一月一圓
▲交通税 自轉車一圓、自動車五圓、人力車各五圓

なほ女中税、女給税、無税者税、(假稱)遊興税は概算合計十萬圓の豫定である

殉職産報會員慰靈祭

【東京電話】大東亞戰爭勃發以來生産人に課せられた任務は眞く前線にも劣らぬ重要戰士の涙ぐましい奮闘がつゞけられてゐるが、この増産線にあつて不幸職場に斃れた殉職者も多數に上り大日本産業報國會中央本部ではこれらの殉職者に對しその英靈を慰めるため來る四月十一日創立初の殉職産業人慰靈祭を東京市神田區一ツ橋共立講堂で執行することゝなつた

祭神となる殉職者の範圍は産報創立の昭和十五年十一月二十三日から昨年十一月二十二日までの殉職産業報國會員で、死亡當時所屬工場、鑛山、事業場において殉職者として取扱はれた者

當日は道府縣産報會長が選定した遺族代表者に附添ひ參列させるが、これらに對しては旅費、宿舍費を給し一般遺族に對しては慰靈祭終了後供物を贈ることとなつてゐる

南方の棉花栽培順調な成績

【東京電話】二十四日午後の衆議院經濟統制法委員會で坂本宗太郎氏から

一、大東亞共榮圏の衣料對策如何
一、支那大陸への纖維産業移駐方策如何

と質したのに對し西川商工省纖維局長大要次の如く答辯、すでに南方各地に棉花栽培の擔當者を指定し順調な増産成績を擧げてゐる旨を明かにした

一、政府は、纖維資源の確保、その維持育成に萬全の措置をとつてゐる、南方に於ては棉作の適地に既に紡績業者を地域別に指定し各會社ではそれぞれ技術者勞務者を現地に派遣して増産に着手したところその後順調に育成されてゐるからこゝ數年を經るならば相當の増産が期待出來る

二、支那大陸に纖維産業を移駐する問題は目下關係各省間で研究中であるが、どの地方にどの程度を移駐するかといふことはその地方の生産狀況、勞務、輸送など諸般の條件を勘へて決定する、近く成案を得て各會社に指示する豫定である

お芋の増産へ
先づ種芋を鮮内自給

決戰十八年――勝つための半島食糧増産陣に、芋類の増産が最も重要な部門としてとりあげられてゐるが、總督府ではこれが増産の前提として、これまで内地に依存してゐた種芋を明年度から鮮内自給をめざし甘藷種芋年産目標一千二百萬貫のほかに百萬貫の貯藏指導に一段の拍車をかけることゝなつた、一方馬鈴薯についても種藷の新計畫を樹立、各道に採種圃を設けるほか特に江原道高地帯には二百餘町歩の總督府指定採種圃を設置、年産四十萬貫の目標の下に優良〝男爵〟を生産するが、これには不二農場、東拓農場、城山農場などが分擔して採種經營に當る

増産の祕訣
篤農家を圍んで座談會

戰時食糧、芋類の増産に躍起の總督府では内地の篤農家大日本報徳社副社長田村捨作氏をはじめ石原民次郎、天野藤松、服部淑太郎氏を招いて各道で『芋類増産講習會』を開催中であるが、これを機會に朝鮮農會では『お芋を如何にしたら澤山作れるか』といふ座談會を廿七日午前十時から京城府民館集會室で開き、芋の増産に拍車をかける

座談會には半島側の篤農家仁川原與一郎、水原石渡繁七、大田久納與根吉、全北益山畔柳辰一郎、全南安山口光四郎氏らも招かれて參席、總督府側から農地農産課長を初め關係課長、それに民間から朝鮮農會立山畜産課長、東拓田中貞治郎氏ら卅餘氏が出席、内地の篤農家たちを圍んで『お芋増産の祕訣』に關し體驗談を語り合つて、これを決戰下半島の食糧増産施策に資することゝなつた、當日の懇談要目は次の通り▲種苗について▲移植について▲その他

勝抜く氣構へ
盛大に『國民音樂の夕』

内地の國民皆唱運動に呼應して近く半島にもその展開が企てられてゐる矢先、京城厚生室内樂團主催の『國民音樂の夕』が國民總力朝鮮聯盟、朝鮮軍報道部並に總督府情報課の後援のもとに廿四日午後七時から府民館大講堂で開催された、演奏曲目も輕佻な米英音樂を驅逐して純粹な日本的國民音樂の立場から祝典曲、民謠曲その他健全明朗な國民歌を通じて勝ち拔く氣構へを昂揚した、最後に玄山清明氏の指導で全聽衆が國民皆唱歌『この決意』を齊唱、元氣一杯で同九時四十分閉會した

米英撃滅へいざ征かん
總督府の鐵柵取外し工事始まる

『エイヤ、エイヤ』の掛聲も朗かに總督府の鐵柵とりはづし作業が始まつた 飛行機だ、大砲だ、戰車だ、銃後からどしどし〝彈丸〟を送らう——と米英撃滅へ起つ半島の金屬供出に範を示して、總督府があの大きな鐵柵を供出し、春をまつてこれを石垣に替へようと決めたのがつい先日だつたが、三月まで待たうなどとのんびりしすぎることではお國に相濟まない——といふ沸き立つ熱誠から、木柵工事を急速的に終了し廿四日からはいきなり鐵柵の回收作業を開始した

高さ一丈五尺もある鐵柵に足場を建て、その上に人夫が鈴なりになつて一本づつとり外してゆくのだが何しろ根をコンクリートへ深くさし込んであるので、そのことで苦勞は並々ではない

かくて鐵柵除去作業が終れば、これに瀟洒な石垣が築かれるが、すでに構内の職場からは花崗岩を打つ鑿の音がカツチンカツチン、本府の早春は『鐵の供出曲』で賑かだ【寫眞＝總督府の鐵柵取外し工事】

研鑽二年、遂に完成
可聽式周波電信機 鐵道局兩氏の功

鐵道局電氣課技手瀬川正巳氏は平壤鐵道事務所勤務松浦和夫氏と協力勤務の寸暇を盜んで『可聽周波電信機』の考案に着手苦心研究の結果、二年目にしてこのほど見事に成功、山田鐵道局長から功勞章ならびに賞金を授與された

同電信機はラジオのセツトを應用、電信方式に劃期的といへる大きな改良を加へたもので、特長としては受信の感度が極めて鋭敏な上に緩衝器を使用しないため通信係の能率を著しく高めるとともに一ケ所の故障のため全回線に障るといふやうな現行方式の欠點が除去される

また通信線はどんな金屬でもよいので施設費が安く回線の節約になるなど、資材難の今日その功績は極めて大きい

日赤社員増募

決戰下、銃後に目覺ましい活動をつゞけてゐる赤十字社の業績は輝かしいものがあり、日赤朝鮮本部では、さらに社員ならびに寄附金増募に拍車をかけるため二十六、七兩日に亘り各道支部主事會議を開き、半島民衆に赤十字事業の國家的重要性を强調、認識を深め加盟者の増加を圖ることになつた

現在の加入率をみるに京畿道の千人につき三十六人を最高として咸南三十二人、慶北二十九人全北十八人、黃海道十三人といふ微々たるもので平均二十五人といふ香しからぬ成績で内地滋賀縣の百三十七人を筆頭に平均六十餘人にくらべると香しからぬ成績である

全南の開拓
移民決る

【光州】移住協會全南道支部では今回本府指定の開拓移民三百七十戸の選定を左の如く決定した

▲順天郡別良面百戸▲長城郡森溪面百戸▲求禮郡艮文面百戸

この外七十戸は高興、寶城の各郡から選拔する方針であるがこれらは全部耕作面積五段以下の零細農で開拓戰士として遠く滿洲の興安省北部特保安地間島省汪清縣などに來る五月現地へ向つて旅立つ

平和蘇る雷州半島
皇軍の威容に驚く黑山の民衆

【廣州灣西營にて廿三日陸軍報道班員】わが監視陣の嚴重なる監視の目を潜り、援蔣ルートの役割を果してゐた廣州灣ルートは、フランス租借地廣州灣の國境西營にはじまり赤坎、寸金橋、遂溪縣城を結び黑林を經て重慶に至るものである、フランス側赤坎市、中國側寸金橋を繋ぐ長さ三間の寸金橋の袂に高さ丈餘のコンクリート造りの門がある、表側に寸金橋の三字、反對側(フランス側)には……

ンス側は丸太を組み安南兵の哨兵を立て、通行人の檢問に當つてゐる、遂溪と寸金橋市を結ぶ西營公路は橋を落し激しく若楽に破壞して駄馬、自轉車が漸く通行出來る位である、しかし寸金橋から約三千メートルの間公路は六メートル幅のコンクリート鋪裝で、兩側には眞白に塗りあげた商店のほかはバラツク建の中國銀行などの重慶機關、商店が並んでゐた、新興寸金橋の現狀を物語つてゐる商店は店を開け……

るが人通りは少い、皇軍の雷州半島奇襲上陸の報を聞いて十八、十九兩日にわたりこゝの住民の大部分は赤坎市に逃亡、重慶側機關は廉江方面へ逃亡したらしい、廿一日午後二時半皇軍精鋭部隊が堂々寸金橋を通過佛印軍隊と交驩ののち赤坎市に平和進駐するや、寸金橋につゞくフランス側路面を真黑に埋めた民衆は一時に騒然となり後方へ走り出したが、安南兵の注意で彼らは路端に兩側に堵列し皇軍の行進を眺めてゐたが皇軍の最後からぞろぞろと追ひかけはじめた、はじめて見る皇軍の威容に彼らは氣を呑まれたのだ、赤坎は全部アスフアルト鋪裝路、百貨店、ホテル、料理店など五、六階建物が立ち並んでゐる、フランス側および重慶側と特殊な關係をもつ支那側の金持連中はいづれもこゝに豪華な邸宅を構へてゐたのだ、赤坎から十六キロ離れた西營は靜かな街路樹に包まれたバンドを距て、海に臨み落付いてゐる、自轉車を驅る洋裝の中國人少女ははじめて見るわれわれに手をふり微笑するのであつた、行政長官々邸前の一八九八年建設の上陸記念碑も南海の太陽に照り輝いてゐた

住民も續々復歸

【西營にて近藤陸軍報道班員廿三日同盟】連日朗かな陽光と快い海風を身にうけながら征旅百五十キロ、戰鬪の辛酸も忘れて西營に入つた記者は直ぐには感激の言葉もなかつた、漁港の埠頭に立つ重慶政權は廣州灣の密輸を極端に企圖し、あらゆる工作を潜行的に進めてゐたのである、既に廣東、上海、香港の策謀據點を喪失した重慶は皇軍の强力なる包圍線を突破して策動するにはこの地域以外にはなかつた、かくて有力な華僑吸引地として大東亞戰爭勃發以來廣州灣を基地とする各種の施設增强と警備擴充を計畫し誠心に一年間繼續されたのである、即ち廣州灣には重慶軍事委員會の調査統計局特報處特務工作組を置き僞廣東省政府行政專員公署よりも特務員を派遣して情報蒐集に當り、宣傳方面では國民黨廣州灣支部が開設されて昨年九月南強報を買收抗日宣傳と黨員の獲得工作に大童の活動をつゞけてゐた、この南強報も皇軍が十八日城月に入城するや直ちに麗林方面に逃亡また廣東にあつた太光報、遂溪にあつた立營報は何れも十七日に休刊してその姿を消してしまつた、昨年七月中央黨部はまづ工作員を廣州灣に派遣し、特務工作に專念せしめたが、少しの効果さへ見出せず重慶に對する民心は離散するのみであつた

皇軍一度雷州半島に上陸するや、敵側各機關は直ちに引揚げを命じ赤坎にあつた省機關は十七日夜逃亡、寸金橋においても同樣である、華南特務大隊も一兵も殘さず逃走したのである、一方支那民衆は遂溪攻略の砲聲に一時は赤坎、西營方面に避難したが皇軍の眞意を知つて續々部落に復歸した、この地における生活必需品の闇價振りは甚だしく、闇法幣でシャツ一枚七百元、金鵄煙草一個二十元であり、苦力は一日最低六十元を獲得しなければ三食はとり得ない狀態である、そして民衆も今次皇軍の廣州灣進駐によつて平和地區としての新しき廣州灣の將來に希望を見出してゐる

教職員作品展好評

【大邱】慶北道教育會主催第一回教職員の製作による優良用品自給自作展覽會は既報の通り廿二日から慶北商工奬勵館二階で開催、連日入場者で混雜を呈してゐるが同展覽會に出品された約六百點の各樣各色の作品を一々とり次の十八點を特選作品として決定した

大邱鳳山國民作『代用顯微鏡』▲大邱三笠國民校作『晴雨計』▲大邱西部國民校作『溫度計』▲大邱本町國民校作『地球儀』▲大邱東雲國民吉野博、松下孝一合作『ランドセル』▲大邱三笠國民作『代用石板』▲倉谷國民作『折疊式マツト』▲倭館南部國民濱城隆子作『胴亂』▲金泉南山國民作『理科教材物一組』▲迎日七星國民三城丁作『太陽測綱合器』▲大邱師範上村長雄作『チヨーク』▲慶州中學作『圓田線說明器』▲大邱商業中學作『ガイスレル管及スペクトル管』▲創案慶南山國民用標本『代用標本』▲尚州西町國民作『竹製算盤類具』▲尚州西町國民作『自給再生チヨーク』▲慶州鷄林國民作『時局教育教授資料』▲慶州良洞國民作

第七回戰時 貯蓄・報國 債券 賣出 2月22日→3月20日 大藏省
大東亞戰爭 國債 郵便局賣出 2月22日→3月5日

嬉しかつた〝親切〟
師範兒童の『綴方教室』

明朗な道義の朝鮮をと呼びかける『第一回親切強調運動』は到る所にうるはしい情景を展開してゐるが、その中にも純な感激性を持つ子供心にその街の親切心がいかに映つたであらう、以下は師範附屬第一國民學校の兒童が報告する『親切にされて嬉しかつたこと』の中から拾ふ二、三である……

四年 梅澤和永君 この前の日曜日に文房具店に半紙を買ひに行きました、そして半紙を包まうとしてガラスの上においたとすべつて水をまいた地面に落ちぬれてしまひました、するとそこにゐた男の店員さんが『これとかへて上げませう』とあたらしい半紙と取りかへて下さいました、私は『ありがたう』と心の底からお禮をいつて歸りました

五年 泊廣孝君 學校におくれさうだつたので電車がしつかり止まらないうちにおりた足が踏外したので轉びさうになつた、すると案内係の人がきてうけとめてくださつた、その人は『もうこれからおりなさんな』といつて『してはいけませんよ』といつてむかうへいつたが、僕はあとであゝもう少しで轉んで轢かれるところだつたと思つて親切はありがたいなあと思つた

五年 宮原羊二君 この前電車にお母さんとのつてゐたら荷物をたくさんもつてゐる小父さんが『こゝにおすわりなさい』といつて立つて下さつた、僕は『いゝです』と何回もいつたが『かけなさい』といつたまゝ立つたので僕は感謝した

五年 田保橋淳君 『ちよつと』とよばれた、びつくりしたら朝鮮のおばあさんで立つてゐる、向うをさしてわからないらしい、指さす方を見ると財布が落ちてある、僕が落してあるのだつた、おばあさんにお禮をするときよとんとしてゐた、でも本當に有りがたかつた、知らない人に親切にされた程有りがたいことはない

五年 前川和代さん (1) 寒い電車の停留場で待つてゐるとよその人が來て五時からは電車が急行でとまりませんと親切に教へて下さつたので大へんうれしかつた (2) お母樣と二人でおつかひに行つたときつまづいたのでお母樣の下駄のはなをが切れたので困つてゐるとよその人がひもをくださつたので大へんうれしかつた

女の心を錬磨

【裡里】決戰下において婦人に課せられた輝き使命と重き任務を遂行するため婦徳の涵養に努めるとゝもに來る時代を擔ふ國民の母として子女の育成を擔ふ上に萬全を期して日本婦人會益山郡支部では、郡聯盟と連絡の下に京城帝大教授黑川女史を講師に招聘して去る十九日午前十時から日出國民學校講堂で時局講演會を開き、次いで座談會を開催、婦人啓發運動の重要性を强調し大なる感銘を與へたが、出席者は町部落分會副會長、委員約五百名の中堅婦人層である

獻金

【谷城】面邑内里居住尹正九氏妻襄仁三さん(五三)は現金三圓五十錢、一錢銅貨八十三枚、滿洲國一錢銅貨九十七枚その他鐵丸、皮一點を持參し兵器獻納資金として獻納方を面事務所に願ひ出たので係員は早速手續きをとつた

ボヤ

廿四日午後八時五十分ごろ京城城東中學附屬溫室内のストーブの過熱から發火、備品を少し燒いたのみで直ちに消しとめた

特急

☆……天文學的な總大軍事豫算をもつて戰艦だ、空母だ、飛行機だと大童の軍需生産を續けてゐる米鬼も技術員だけは速製出來ず、職工の負傷續出に惱んでゐる

☆……米國人的資源委員會委員長ポール・マクナツトが最近發表したところによると、米國内各軍需工場では未熟練のため負傷をする職工が激増し、政府の期待に反し能率は低下の一方

☆……負傷數を明かにする譯にはゆかないが、米國が現在海外に派遣してゐる部隊の負傷者數よりも遙かに多いことだけは事實で、これが生産に狂奔してゐる米鬼の僞らざる姿である

文化戰でも頑張らう! 文書アテナインキ

ぜん息・神經痛 中風・高血壓 不治でいな
血の『濁り』をとり原因から治療せよ
蠅取粉で有名な今津理學博士は醫藥品も研究
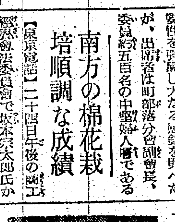
(上海中の今津所長)
酒煙草 花柳病或は内臟の障害で身體を養ふ大切な血液が濁り惡くなつて循環が不順になり、神經がおかされる爲め起るので血液の濁りを除去し清淨にし、動脈硬化の原因を除いて血壓を正常に戻して神經の障害を除け根治る。決して不治でない事を多數の實驗に依り確め
血液淨化劑 食用な植物ホルモンから強力な併用とリキシン又はイマヅミンの併用に依り此病氣で困れる人々を原因から良くし大に喜ばれてゐる
中風…で不隨になつても死に惱む人 高血壓…動脈硬化で肩こり目眩り 頭痛目まひ、動悸ふらふら 不眠神經衰弱 足腰ハレ、ふるひ、シビレなど脳溢血の危險ある人 ぜん息…でせき、たん息切れ苦しむ人 神經痛…やリウマチスで手足腰背中や關節が痛んで悩める人は一日も早く大阪市、阪急梅田三國驛前 今津化學研究所 へ遠慮なく行くか、遠方はつらい症状を詳しく記し、急ぎ申込むがよい、博士獨特の淨血療法、攝生法其他注意事項を詳細親切に教へる。

生徒募集 大成女子商科學院 募集人員約百二十名 願書締切三月二十日迄 二年制 京城府竹添町(3)二八九二 (株式會社 鐘紡化學工業所製品)

斷然!! 從來のパツキングを凌ぐ! 國產パツキング 各種國產パツキング在庫豐富 朝鮮總販賣店 片山商事 パツキング部 京城府長橋町一七 電話本局(2)五八九〇番

校長 陸軍省囑託 陸軍二等通譯 沖貞男 本科 中等程度・豫科一年 普通部 中學卒・無試驗入學・學費月謝四圓 中野高等無線電信學校 東京市中野區江古田・電話中野七〇五三・五九七三 寄宿舍完備

電信科生徒募集 一、募集人員 約百名 一、志願資格 國民學校高等科卒業者又ハ本年三月卒業見込ノ者中學校又ハ修業年限五ケ年ノ實業學校ニ於テ第二學年以上修了者又ハ本年三月修了見込ノ者 一、年令 大正十三年四月二十一日ヨリ昭和四年四月二十日迄ニ出生シタル者 一、願書締切 三月三日限 一、詳細ナル事項ハ四國切手封入ノ上官房現業所ニ照會スベシ 朝鮮總督府中央鐵道從事員養成所

製藥機械設計製作 錠劑粒機 自動製丸機 納期迅速・價格低廉 日立モートル 販賣 修理
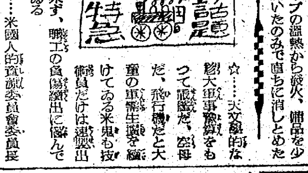
NO.7 (御引合乞) 京都市三條通東洞院西入 電話本局二五〇番 新興亞機械工業所

滿洲醫師試驗 問題解答集附大陸醫師檢定各科重要問答集 定價拾貳圓 送料六十錢 合滿醫師問題模範的解答滿蒙各地醫師受驗案内書 東京品川區戸越 滿蒙醫學倶樂部

尋犬 牝、英ボ名キチ 廿日行衛不明 白に茶の大斑點あり、發見者に薄謝を呈す 京城府榮町二 下川

産科 婦人科 (入院應需) 醫學博士 橋本吉藏 京城府南山町七 電話本局(2)五八〇番

株式名義書換停止公告 株式會社京南鐵道 昭和十八年二月

寒さの冷腹に快効の仁丹! 殊に朝夕食後の御常用で胃腸を芯から强くする…… 胸やけ 不消化 下痢に 仁丹

看護婦生徒募集
一、求人者 滿洲國帝大醫院 看護婦養成所(滿洲國新京)
一、應募資格 年齡滿十四歳以上二十歳迄ノ高小卒又ハ同程度以上ノ學力ノ者
一、提出書類 志願書(所定ノ用紙)履歷書、寫眞、學業成績證明書、戸籍抄本各一通
一、銓衡期日 京城(三月二十三日)大田(三月二十五日)大邱(三月二十七日)
一、申込先 京城、大田、大邱(各職業紹介所)
一、待遇方法 修業年限二ケ年ニシテ修業中ハ學費不要、宿舍寢具被服一切給與、外ニ手當アリ卒業後ハ特ニ優遇ス
右希望者ハ前記各職業紹介所ニ三月十六日迄ニ申込マレタシ
京城職業紹介所

かぜにつね ハカリ印のヘブリン丸 二十錢より

月やく
止リテ人知レズ悩ミ心痛ノ方ヘ身體ニキヅナキ特殊療法ヲ安心シテ見ラレヨ ズ 中ヨリ貴方ノ手紙下サイ 八幡市西本町八 學生堂

ナリス 整髪液 セットローション
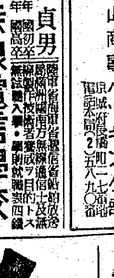
髮をかためる丈けでなく黒艶を出す 卵の精レシチン配合の強力榮養液 會陽化學研究所

づつうにサール

金屬回收に協力しませう
營業種目 工場集團用器具(アルミ) 電氣照明器具(アルミ) 投光器 警防團用ポンプ・サイレン
營業所 仁川府花水町一四〇 朝鮮アルマイト工業株式會社 電話 一九九 一七八 一四一

株式名義書換停止公告 當社定款第十四條ニ依リ來ル三月一日ヨリ定時株主總會終了ノ日迄株式ノ名義書換ヲ停止ス 昭和十八年二月二十四日 朝鮮電力株式會社

麗しい"警民一體"
『親切週間』の佳話二つ

旅費に困窮してゐる除隊軍人に温かい救ひの手を差し伸べた一警官の親切佳話が親切強調週間五日目の廿四日浮び上つた――この佳話の主人公は京城西大門警察署新橋北町派出所に勤務の直田清三巡査(二)で、去る五日午後五時ごろ直田さんが西大門ロータリー附近を巡察中、一人の男が悄然としてゐるので訊ねて見ると埼玉縣大里郡奏村居住濱井晃君(三)といひ、昨年十二月病を得て除隊となり南滿洲大石橋陸坊街南滿洲鑛業會社に郷里から就職赴任の途中、病氣が再發し止むなく京城に立寄り高商案旅館で病氣治療に努めてゐたところ所持金をすつかり費ひ果し無一文となり、旅費の工面に困つてゐるといふ話

直田巡査は同情して『困る時はお互樣です』と乏しい懐中から廿圓を取出して『これを旅費にお費ひ下さい』と晃君に與へ京城を發たせたのである

一警官から温い情けをかけられて有難涙にむせびながら無事勤務先に着くことが出來た晃君はこの感激を忘れず、このほど感謝の手紙を直田巡査宛に寄せて來たことから同僚の知るところとなり、補口署長は警民一體の模範なりと早速表彰した、直田巡査は謙遜して『たゞ當然のことを行つたに過ぎません、晃君も無事に入滿することが出來て喜んでゐます』と語る

◇　◇

廿三日午後六時頃永登浦署前をしよんぼり歩いてゐる中年女性を歸途中の同署安達刑事が怪しみ尋ねたところ、大阪府住吉區天下茶屋三ノ三七横井崇一氏の妹横井トヨ子さん(二)で、姉の嫁入先である滿洲國新京市明治牧場啟賓今村文京氏方に假寓してゐたが、工場で働くことを決心僅かの旅費で來城したところ思はしく就職出來ず所持金全部を費ひ果し途方に暮れてゐたものである

安達さんすつかり氣の毒がつてトヨ子さんを宿直の島田部長に引繼ぐや、島田さんも『親切週間だ、なんとかしよう』と同じく宿直員であつた高等係の中村巡査と相談の結果、一先づ永登浦驛前中川旅館に泊らせ翌日鐘紡京城工場に交渉、同工場混打綿部指導員に無事採用された

念願叶つたトヨ子さんは同署員の溫情に感謝の涙をこぼしながら職域奉公を誓つてゐる

區は組と呼稱
愛國班"隣組"は十戸內外で組織
町會機構整備案決る

膨れ行く大京城の町行政に一大轉換を示す町會機構整備の原案は京城府政調査會によつて作成中であつたが、愈よ四月一日から施行することゝなり、それに先立ち廿四日午後一時、府會議室に全町總代を集めて古市府尹から原案の提示を行つた

それによると各町會まちまちの名稱は必ず町名を冠することが原則となり、從來區と稱してゐた町の中區組織名は將來京城府が區制を布いた際に名稱を混同し易いところから今後は組と改められ、下部組織たる班も愛國班と呼稱されることになつた

また町役員も總代一、副總代一乃至三、會計一、監事二、部長若干、組長若干となつて新たに評議員制を廢し、それに代つて總務、經濟、防衞の三部を設置して各事務を分擔、運營させることゝなつた、なほこれによつて一町は五百戸以內を原則とし、組は十班、一班は十戸內外をもつて組織することゝなつてゐる

そのほか一町の行政區域も一町あるひは一丁を單位として町會をつくり通達事務の迅速簡素化を圖るなど、これによつて從來百四十三の町會が一躍二百七十三町會に倍加する

龍山署へ献金寄託

新孔德町一九七、新孔德町聯盟會信徒一同は醵金した淨財廿圓を國防獻金として廿四日龍山署に寄託した

皇軍へ捧ぐ感謝
陸海軍へ五千圓献金

燦々たる皇軍の勳に感激し銃後の獻金熱は勝ち拔く決戰第三年に入つて愈よ高潮してゐるが、太平通多田工務所では全社員が申合せて俸給の一部を割いて取纏めた金五千圓を皇軍への感謝のしるしとして廿四日、熊谷支配人が一同を代表して本社に持參し陸、海軍恤兵金に二千五百圓宛を獻金寄託した

叺生產へ總攻擊
既に八割七分を突破

【安城】郡の叺生產は愈よ最高潮に達し郡政の重點たる"供出の完遂"に官民一體の實を示し銃後の赤誠は叺で示せと老いも幼きも夜業行で織上げた叺が二十日現在まで出荷數の百四十萬枚に達し郡責任數の八割七分に達してをり叺生產安城の誇が高く鳴響を如實に示し嬉しい限りであるが、當局の計畫によると月末迄には十割突破も愈よ確實となり最後の仕上げに懸命の努力を續けてゐる

防空監視隊慰問金

鐘紡京城工場では防空監視隊慰問金として金二百圓を廿四日永登浦署に持參、取次方を依賴した

登行錬成講演會
けふ・府民館で開催

戰爭下朝鮮の登山振興會では內地から元京城師範教長、現大日本體育會行軍山岳部長陸軍中將鈴木春松氏を招聘廿五日午後六時から『登行錬成講演會』を開くこととなつたが、その會場は京城府民館に決定した

かくして權威鈴木中將の『戰局と行軍』と題する講演とゝもに體操登行團長城山正三氏の『白頭山に登行錬成會を實施して』といふ自然道場への尊い登行經驗講演、さらに參列全員の厚生體操、淑專生からなる合唱をもつて錬成の春に魁ける登行講演會は賑ふ

農村感謝慰問隊

増產へ、供出へと力闘する農村の人々へ京城府百萬府民の捧げる農村感謝慰問隊は愈よその編成をみ廿六日これが華々しき壯行會の後待望する農村の人々に向け慰安の花束を贈ることゝなつたが全員七ケ班に分け左の如く四ケ班の巡回慰問地の決定をみ各十日間の豫定で廿七日農村へ感謝と慰問の火蓋を切ることゝなつた

第一班＝始興、安養、軍浦、君子面、半月面、水原邑、南陽、發安、陽心、西井里、本浦邑、安仲◇第二班＝梁砂、蘇萊面、永宗島、同牛、江華面、河岾面、喬桐面、通津、陽谷、金浦面、陽川◇第三班＝鶴把撥、一山、金村、坡平、汶山、長湍郡內面、高浪浦、鳳東里、豐德、土城◇第四班＝金谷、鷺石、加平面、縣里、清平、德沼、楊平面、龍頭里、廣灘里、面水里、兩水里

なほ慰問隊各班の藝能人の編成は大體次の如くで出演藝人については目下國民總力會朝鮮總支會の手で銓衡を進めてゐる

第一班(映畫班二、藝人四)◇第二班(紙芝居一、藝人五)◇第三班(映畫二、藝人四)◇第四班(紙芝居一、藝人五)◇第五班(映畫二、藝人四)◇第六班(映畫二、藝人四)◇第七班(紙芝居一、藝人五)

廿四萬本の植樹を計畫

【伊川】今や大東亞戰完遂のため一層人も物も必要なる方面へ集中總力させねばならぬ時となつたが、その最も必要なる物の一つに森林資源の增殖を期せねばならぬとされ、郡では大東亞建設造林計畫を樹立し森林資源の增殖を期し局の計畫によると月末迄には十割突破も愈よ確實となり最後の仕上げに懸命の努力を續けてゐる

銅、眞鍮類を献納
元町一町會

銅、眞鍮の回收運動に應じて元町一丁目町會では眞鍮、赤銅、鍮器等を第十二回が百五十餘點、第十四、十五回が八十餘點を、合計二百數十點の供出品をとり纏めて廿四日海軍武官府へ献納した

支那パン屋さんの赤誠

桃花町三九、支那パン屋陳世宗さん(三)は去る廿日自轉車を拾得、龍山署に屆け出たところ直ちに所有者が判明しお禮にと十圓を贈られたが、陳さんは『これは私すべきものではありません、日本の兵隊さんのために何かお使ひ下さい』と廿四日同署へそつくり献金寄託して係官を感激させた

寫眞＝はるばる仁川から京城海軍武官府へ持ち込まれた眞鍮の山＝記事夕刊既報

半島縮刷版

供米の優良部落へ特配

【全州】惡條件を見事克服し增米穀に凱歌をあげた全北では、これが供出に當つても道府郡邑面は總力聯盟、警察署、地方有志等官民打つて一丸となり從來より道を擧げて供米運動を展開し血の滲む努力をした結果供出の責任を完遂し、こゝにも戰ふ全北農民魂を遺憾なく發揮したが、今回道當局ではその勞を犒ひ益々生產報國に挺身せしめるため特に供出優良部落に對し明太魚、海苔の特配を行ふべく準備中のところ、この程現品が到着したので二十二日午後二時道會議室に各郡代行人の取扱打合會を開き、これが迅速な配給を期した

水稻多收穫に凱歌

【海州】黄海道にまたも凱歌揚る……朝鮮水稻組合聯合會主催『水稻多收穫品評會』は十六年度から開催されてゐるが、初年度において道內の三中堂爾氏が特等に入選し當時畜米界をあつといはせたが、第二回目たる十七年度にもまた信川水利組合區域內延田泰浩氏が反當玄米四石六升六合の收穫を得て特等入選の榮譽を獲得し、この程發表された

教科書回收に新手

【咸興】一度使つた教科書を回收して二度も三度もお役に立てませうと、咸興國民學校では用紙節約から全校兒童が進級した場合學年別に教科書全部を回收し新學年兒童にこれを貸與し父兄の負擔輕減と些かでも用紙不足を緩和することとなり、新しい試みとして注目されてゐる

愛國班に養豚獎勵

【城津】豚肉の自給自足を目指し城津邑會では新年度の劃期的な事業として養豚の獎勵計畫を樹て道と折衝を重ねてゐるが、計畫の內容は大體二千頭を目標に各愛國班を單位に飼育せしめ、豚肉の自給自足を圖るとともに收益は愛國班の所有とする一石二鳥案で種豚は平南道方面から求め、たゞ種豚を無償で交付するか研究されてゐる

椎茸採取に萬全

【大田】忠南道當局の懇ろな指導によつて、さきに二萬本の椎木を打込んだ椎茸は順調な發生を見、今春初の採取を行ふことになつたが、道山林會では新年度に椎茸乾燥室も新設し製品に十全を期することになつた

一坪園藝に力瘤

【釜山】"猫の額ほどの土地も遊ばすな"と絶えず府民に呼びかけてゐる釜山府では過般來、各町會長を通じて園藝用種子の入手斡旋に乘出して居たが、これを取纏めた結果時なし大根一斗一升八合、不斷草九升七合、白菜一斗八升六合、菠薐草七升五合、チシヤ五升八合、人參一斗五合の希望者を得たので各店と特約、廿八日から配給する

最高下宿料決まる

【光州】さきに全南では旅館の宿泊料を公定したが、今回道內の下宿料の最高料金を決定、二十三日附で公布した、これによると內地人下宿は最高卅五圓(八疊以上一人)最低廿七圓(四疊半一人)と決定、光州、木浦以外は同額その他は幾分安い

貯蓄進軍へ
黒衣の坊さんも一役

若草町西本願寺では小林總長を組合長として總額六千圓を目的の貯蓄組合を結成、目下府尹宛申請中であるが、また京城佛教各宗聯合會でも當番幹事たる同小林總長を同じく組合長として各宗五萬圓の貯蓄組合に加入するなど、九億貯蓄を目ざして僧衣の胸に逞しい貯蓄進軍譜を奏でてゐる

朝運の錬成會

古市町朝鮮運送會社では社員六百名が廿四日から四日間、齊藤町修養團錬成道場で毎日午後四時から五時間に亘つて秘行、講演、美化作業などを行ひ轟沈戰士の心身を鍛錬してゐる

三萬七千圓を誤魔化す

黄金町二ノ六一、木田惣一郎(三)は昨年九月から蓬莱町ツカモト朝鮮營業所會計員に雇はれたのを奇貨に同月中旬ころから帳面をごまかし現金または小切手などで三萬七千圓を橫領、酒色に溺してゐたが、惡運盡きて廿三日東大門署に取押へられた

自轉車專門に盜む

弘濟外里山一ノ八前科三犯金澤國學(三)は一月廿二日永樂町二ノ八、瀧定京城支店前で同店人夫金田今成さん所有の荷車を窃取つゞいて廿六日午前五時ごろ大和町一ノ四四大倉土木京城出張所から自轉車一台、リヤカー一台を窃取したほか府內で廿九件に亘つて自轉車、リヤカー專門に約五千圓の盜を働いてゐたが、このほど龍山署に檢擧された

卒業式

中等學校の卒業式二つ……

◆京城城東中學校の第三回卒業式は三月二日

◆京城普成中學校の第三十四回卒業式は三月二日

徴兵制の夕

【開城】府總力聯盟では十九年度から實施さるべき徴兵制實施に備へこれが趣旨徹底を圖るべく併せて銃後における職場精神の昂揚に資するため廿五日午後六時半から府內高麗町松都中學校講堂で各青年隊を招集し『徴兵制の夕』を開催することとなつた、當日の順序左の如し

1、講演　講師國民總力朝鮮聯盟編輯課長森田芳夫

2、映畫　イ、日本ニュース一卷　ロ、漫畫一卷　ハ、島(紀元二千六百一年藝能祭、コンクール一等當選映畫)四卷　ニ、我等いまぞ征く二卷

3、音樂　愛國歌謡等

神前結婚殖える

【仁川】聖戰を勝拔き大東亞の隆昌を指導國家たるには人口の一大增殖を圖らねばならぬ、そのためには大いに優生結婚增大の要ありと國民も自覺して昨今結婚に拍車をかけてゐるが、一月以降仁川神社大前における神前結婚の組數はどれ程あつたか

二十四日までには二十九組に上り尚四組の豫約申込みがあるとのこと、而して漸く冬眠氣候から覺め春三月の聲を聞く頃ともなれば急激に縁談、結婚話が增え、それに追隨して仁川神社での神前結婚も益々增えるものとうれしい豫想がされてゐる

ラジオ　25日

朝　七・〇〇吉田松陰の(二王)(一)▲九・〇〇(名)戰時下の家庭衞生醫學博士桐原眞一▲一一・〇〇(城)國民學校放送『四年生の時間』

晝　〇・三〇吹奏樂陸軍々樂隊　一・〇〇朗讀武家義理物語(一)二・〇〇國民學校放送『六年生の時間』お話東郷元帥宮中潮

夜　六・三〇(城)農家の時間　間宮海軍中將子爵小笠原長生　六・三〇(朝鮮語)土壤の話　水原高農教授武本伯顯▲七・三〇最近の世界戰局の觀察　陸軍少佐竹田光次▲八・〇〇(城)水產戰士慰安の夕　一、歌謡曲二、短篇劇三、新日本音樂▲九・〇〇(城)四、民謡(朝鮮語)五、新作才談(朝鮮語)六、野談(朝鮮語)

大いなる祭【78】
中野實(作)　三芳悌吉(繪)

愛と彈丸と(十二)

『どうしたの』

『顔爺さんとこへ、今夜泊るといつて出て來たんだ。待つてゐるといけねえから、電話で今夜は歸れねえからとさういつておかうよ』

『あたし、かけるわ』

『いゝよ、いゝよ。俺がかける。それにちよいと外に話もあるから』

張はふらふらしながら扉のところまで歩いて行つて、

『おい、美々』

『なあに』

『俺はとても嫉妬屋で疑り深いから、怒らないでくれ』

『何故』

『この部屋に鍵をかけてゆく。お前に逃げ出されちやあ大へんだからな』

『どうぞ御勝手に。もうかうなつたら、歸れと云つたつて歸りやあしないわ』

『うまく云つてゐるぜ。その口でみんな騙されてゐるんだらう』

『ひどいわ。何時、あたしがあなたを騙したの』

『はゝゝゝ、すぐにお姫さまはおむくれ遊ばす。張三傑もこれから疲れるぜ』

『にくらしい』

『はゝゝゝゝ』

張は大聲に笑ひながら、廊下へ出ると、外から鍵を下ろしてまた念を押すやうに、

『逃げたら承知しないぞ、いゝか美々。はゝゝゝゝ』

やがて張の笑ひ聲が消えると、外はしんと靜かになつた。

(どうせこゝまで來たら、張は自分の慾望を遂げるまで放しはしないだらう。あんな男の餌食になるくらゐなら死んだ方がまだ增だ)

美々はぞつと身ぶるひした。

(今に見るがいゝ。彼の腦天に彈丸をうち込んでやる。が、もう一度李頌のことをたしかめてからだ。あくまで白を切つてゐるものゝ、もう白狀したも同じことで、今更確める必要もないことだけれど、彼が、心を許して、俺だと云つたその瞬間こそ、彼を永遠に葬る時なのだ)

美々の瞳は冴えかへり、濡れた唇が乾きはじめた。

(が、ひよつとしたら、李の今の聲が聞きをさめになるかも知れない)……

彼女は息を深めて張の歸つてくるのを待つた。

が、電話をかけに出た筈の張が五分たつても十分たつても歸つて來ない。廊下に足音一つ聞えない。

ふと、彼女は、雷にうたれたやうにハツト起上つた。

(もしや……)

彼女は狂氣のやうに扉をたゝいた。その物音に驚いて、ボーイが驅けつけて來た。

『どうなさいました』

『はやくこの扉をあけて頂戴』

ボーイの合鍵で扉が開かれるのももどかしく、美々は云つた。

『ボーイさん、一緒の男の人は何處へ行つたか、あんた知らない?』

『あ、お連れの方ですか』

ボーイはきよとんとした顏で、

『あの方は、さつき、一寸用が出來たからつて仰有つて外へお出かけになりました。今晩、奥さまだけがお泊りになるやうな話でしたが……』

新刊紹介

▲福助足袋の六十年(福助足袋株式會社編)手工業の足袋製造工業から起して巨大なる近代的高等機械工業に飛躍せしめた長い歴史を持つ福助足袋會社の發展史で、六百頁の大册である(非賣品、堺市南安井、二ノ五〇、福助足袋株式會社)

▲外地評論(二月號)▲內外公論(二月號)▲月刊ロシヤ(二月號)▲藝能文化(二月讀物號)▲世界週刊(二月號)▲興亞醫報(二月號)▲朝鮮教育新聞(二月號)▲日本學藝新聞(百四十七號)▲土木雜誌(十九卷一號)▲大日(二百八十八號)▲東亞經濟月報(二月號)▲ポトナム(二月號)▲小說文化(二月號)▲金融組合(百七十一號)▲水砧(二月號)▲猶太研究(三卷一號)▲魂(二月號)▲京城醫專紀要(十二卷、十號)▲企業(二月號)

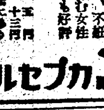

更年期障碍が原因の肩こり、頭痛、冷え、疲れ、メマヒ、肌荒れ、生理不順、不妊、ホジワ、不妊症に惱む女性にとても好評です。
一ケ月分五圓　三ケ月分十三圓

京日案內

案內料金(前金)	一件一回稅込
一號型(三行)	金參円參拾錢
二號型(五行)	金五円五拾錢
三號型(十行)	金拾壹円
求職一號型	金壹円六拾五錢
姓名在社	每一回壹円拾錢增シ

掲載希望の御照會は午前九時より午後五時迄に廣告部へ御問合せの事

一號型(三行)

看護婦又は見習人用希望者は本町三丁目 藤本醫院 電本二二六九番

製藥工男女募集 十四歳より廿歳迄 陽光堂製藥合資會社 京城本町二ノ五

理髪從業員受し府內に限る 秘密を守る御報參上

賣物 商品陳列棚及其他 京城府 町二九ノ七 電光一九一一番

寫眞人ある人 寫眞館

社員 採用

給仕 採用

求職

旅館 上女中入用

女中 入用

讓店 本町通中心地 電本八五六七二

二號型(五行)

男子店員募集 國民學校卒業十八歳迄 京城府本町二丁目 高木屋商店

配達 希望者

求美容技術者

賣家 商店向

貸工場を求む

女子事務員採用

理髪士募集

三號型(十行)

タイピスト採用

小林鑛業人事課 明治町一丁目一〇 電本四五四七番

丸善株式會社 京城支店 採用

內外勤社員採用 帝國生命 京城支店

素人下宿を求む 滿蒙毛織 京城支店 電本六〇四〇

住込店員募集 京城葬儀社

鮫島產婦人科 醫學博士 鮫島義雄 電本二六二八 京城本町三ノ八

專賣特許 粉末洗劑中の王者 コーア洗濯の素 吉和商事

李鍾錫外科 內科・外科・一般外科・肛門科 醫學博士 李鍾錫

タイプライター

ピアノ・オルガン

性病科專門 洪震求醫院

古着

東光堂

電氣治療は森川へ

安田產婦人科 醫學博士 安田 京城旭町二(三越裏側) 電話本局②四六五五番

犬猫牛馬診療

花柳病科專門 白醫院

朝鮮織物會社

看護婦採用

間組

男女給仕採用

白井株式店

電話交換手

小川春光堂

醫師代診 看護婦急募

ミシン工募集 富屋被服工場

京日文化劇場　廿二日より廿八日まで　1生活と公定價格　2アサヒホームグラフ　3ファシストの翼　4工場看護婦　5日本ニュース最新報

若草劇場　二月廿五日ヨリ四日間特別興行

城南劇場　廿四日より二十八日まで　日本ニュース　生きた慰問袋　富士に立つ影

中央劇場　廿四日より廿八日まで　日本ニュース　文化映畫　富士に立つ影

和信映畫館　廿五日より三月三日まで　日本ニュース　千木ある町　七つ擲る

朝日座　三月一日より六日間　名流漫歌舞隊

桃花劇場　廿五日ヨリ四日間　南の風　防空讀本　日本ニュース

大陸劇場　二十四日より　日本ニュース　我等いまぞ征く　幽靈大いに怒る

浪花館　二十三日上映　ニュース　劍術　母は死なず

新富座　劇團青年劇場大公演　二十五日まで日延べ　父　水平線

東洋劇場　劇團星群公演　二十四日―三月二日　"山豚"

喜樂館　貳月貳拾四日より五日間　日本ニュース　我等今ぞ征く　幽靈大いに怒る

京劇　日本ニュース　文化映畫　ふるさとの風

城寶　二十二日より二十八日迄　ニュース　文化映畫　ふるさとの風

鍾路文化劇場　花丸小鳥丸　海軍と體操　日本ニュース

明治座　二十二日ヨリ時間表　日本ニュース　文化映畫　兄とその妹

中古本革靴特賣　中古地下足袋　村瀨商店

低鼻　土井　大邱府南山町

賄婦と番人を求む　おたふく綿

肖像畫揮毫所

化粧品　齒磨　小間物　和裝品　卸問屋　京城山大商會

武田產婦人科病院　武田產婆學講習所

瀨戶外科皮膚科醫院　京城府旭町二丁目八番地　電話本局②二四九八番

砂鐵ドリル　京城唯一のドリル專門店　玉村商事有限會社

內科(外科特設)　伊東醫院　醫師伊東久雄　釜山府本町四ノ二〇　電話四二九四番

月刊雜誌　仕入案內　東京・大阪・名古屋の百貨新興商品の製造卸問屋滿載の三月號　統制下勃興する新興商品の寶典

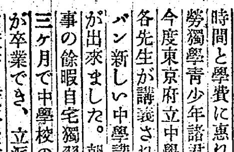

中學に行かれぬ勤勞獨學青少年諸君にうれしいニュース

無學は男子の恥　時間と學費に惠まれぬ勤勞獨學青少年諸君の爲今度東京府立中學校の各先生が講義された一ツン新しい中學講義錄が出來ました。朝晩仕事の餘暇自宅獨習一年三ケ月で中學校の全科が卒業でき、立派な卒業證書も貰へます。

まづ勉強!　見本一冊無代進呈　ハガキ下さい　東京市牛込台町一ノ七　東京豫備學校

厚生省衞生試驗所官封證明品　ビタプラス

六一〇ハップ　丈夫な體力と氣力!

わきが　自宅無代進呈　日本醫藥研究所

クロバー　高級口紅・ホホ紅　唇と頰にこの健康色

教練用品一式　朝鮮火藥銃砲株式會社

夕刊 京城日報

特三八式歩兵銃 精神體得に必適する 弘和銃!!

敗敵を殲滅 蘇淮地區戰果

重機一、輕機一〇、小銃約四〇〇

【蘇北前線二十三日同盟】蘇淮地區一帶に敵八十九軍の包圍殲滅戰を展開中のわが精鋭部隊は二十一日朝突如敵主力を追つて北上を開始し、車橋鎭附近の左翼部隊は〇〇を激發して六キロ行軍の〇〇〇敢行、一方運水附近の〇〇部隊は大運河並ひに峙々たる揚淮公路を經て敵背後に迂回、中央部隊は廿二日馬頭鎭で敵百十七師七百二十師の敗殘部隊と遭遇、これを奇襲包圍攻擊し大半を殲滅、左の戰果をあげた

また車橋鎭附近から北上の〇〇部隊は大橋鎭(車橋鎭北方二十キロ)で敵百十二師の精兵を攻擊、左の戰果を得た

敵遺棄死體六五、俘虜四、輕機一、小銃二〇

劃期的增稅案成立
決戰財政の基礎磐石
貴院本會議

【東京電話】二十四日の貴族院本會議は午前十時七分開會

一、昭和十六年度第一豫備金支出の件

ほか五件の承諾を求むる案件を一括上程、これを承認、ついで

一、石油專賣法案
一、燃料局特別會計法案
一、交易營團法案
一、爲替交易調整特別會計設置など爲替交易調整法案

の四件を一括上程、兒玉委員長報告通り可決成立、ついで

一、臨時利得稅法中改正法律案など增稅案十二件を一括上程、酒井委員長より委員會の經過結果を報告全會一致これを可決こゝに劃期的增稅案は成立しわが決戰財政の基礎はいよ〳〵磐石の重きを加へることとなつた、かくて午前十一時散會

成立法案三十件

【東京電話】廿四日貴族院は豫算總會を一日延長して、午前十時より總會の審議を行ふとゝもに、本會議においては石油專賣法案など四件可決について、十一億の增徴を眼目とする增稅案關係十二件を上程、酒井委員長の報告通り可決成立せしめ戰費財源充當の萬全の措置を定め、これをもつて兩院を通計して卅件の法律案が成立したわけである、一方衆議院は都制案など內務關係法案六件の最後的態度を決定すべく午前十時より懇談會を開催したが、市制町村制は廿五日、都制は廿七日の本會議に上程、大體無修正原案通り可決されるものと見られるに至つた

貴院豫算總會

【東京電話】廿四日の貴族院豫算總會は午前十時十二分開會

山隈康氏(研究)國民學校教員優遇に關する所見如何、給與全額を國庫負擔とする意思なきや

菊池文部次官 師範教育の刷新と精神的物質的優遇のため各般の新施策を行ふとし、初任給七十五圓を目標として進んで行く、全國一萬五千の國民學校は一面その地方生活と密接なる關係を有するにかんがみ半額國庫負擔を原則とせられてゐるのである、地方財政力の貧富により待遇が左右されることなきを期する

山隈氏 公定價格制度に改訂を加へる必要はないか

岸商相 公定價格は地域的にも物資相互間においてもまた原料と製品との間においても不均衡の存することに對しては今後とも絶えず是正に努める

山隈氏 生活必需品の配給をして村長の權限に一任しては如何

岸商相 現在大部分の日用品については物動に基き府縣に必要品を割當てその配給を地方長官に一任してゐるが、地方長官が需要なるべく市町村長に權限を移譲するやう指導したい

かくて十一時五十五分休憩

佛國の租界返還 中國の爲に欣ぶ
堀部長談話

【東京電話】ビシー政府が在支租界の返還、治外法權撤廢の聲明をなしたが、この問題に對し堀情報局第三部長は廿四日內外記者團と會見、左の如き談話を發表した

さきに帝國の在支租界還付および治外法權撤廢に關する日華協定締結せらるるや、伊國政府は直ちに帝國の政策に同調し、在支伊國租界の還付および治外法權撤廢の意向を聲明するところがあり、また佛國政府においてもかねて同樣の意向を有してゐたのであるが、いよ〳〵今回これを自發的に聲明するに至つたのである、抑々帝國の租界還付および治外法權撤廢はこれにより過去において中華民國に課せられた不平等條約を打破し、もつて同國の政治的地步の向上に協力するとともに、大東亞における公正なる新秩序の樹立を促進するの意圖に出たものであつて、伊國政府につぎペタン主席麾下に佛國政府が帝國の右意圖に呼應し、今回の賢明なる決斷に出でたことは單に中華民國のため慶賀に堪へざるところであるのみならず、中華民國發展を希望する帝國においてもまた齊しく欣快とするところである、大東亞戰爭勃發後英米國租界は逸早く接收せられ、帝國および伊、佛兩國の租界は相ついで自發的に返還せらるることとなつた結果、近き將來において中華民國には最早外國專管租界は存在せざるに至るわけである、これに反し治外法權を有する國家はなほ數多存するのであるが、中華民國において重要なる權益を有する伊、佛兩國率先帝國に同調したのであるから、治外法權撤廢についても中華民國において有する權益比較的輕小なる爾餘の諸外國においても進んで速かに同樣の舉に出でんことをわれ〳〵は衷心希望するものである

敵師長以下捕虜
山東中部地區の戰果

【濟南廿三日同盟】皇軍部隊の掌中安の治安は着々良好に推移しつゝあるが、最近山東省中部山岳地帶を根據地として第百十三師(師長譚子敏)など(副司令官劉文鬧)なる部隊がまたもや蠢動を開始したので、わが方は斷乎これを殲滅すべく、二十日突如行動を開始した、わが精鋭部隊は緊密なる連繫を保ちつゝ、城頂山(安邱西南方約四十キロ)周邊地區において、第百十三師主力ならびに挺身第二縱隊主力を捕捉、壓倒の勢力のもとに、執拗なる反擊を企てる敵に猛攻を加へ、敵師長譚子敏ならびに司令をはじめ多數の敵幹部を捕虜とし、敵主力は全く殲滅されるに至つた、なほ二十三日朝までに判明せる戰果左の如し

敵遺棄死體九六五、捕虜九九三、鹵獲品重機五、輕機八五、自動小銃八、小銃九五一、擲銃六五、その他彈藥多數

西葡通商協定成立

【マドリード廿三日同盟】スペイン、ポルトガル兩國間の新通商經濟協定が成立し、廿三日マドリードにおいて、スペイン外相ホルダナ氏とスペイン駐劄ポルトガル大使ペレイラ氏との間に調印を了した、新協定による兩國の交換物資は三千四百萬エスクドに上る模樣で前年度の二倍以上である

モレスビー連爆

【リスボン廿三日同盟】メルボルン來電=西南太平洋反樞軸軍司令部は二十一日日本航空部隊が二回にわたつて、ポートモレスビーを爆擊した旨二十三日發表した

淋疾の根治には 新案 本位 ヂーユーサイド

輸送一強に萬全
大村總裁、滿鐵當面の問題を語る

【奉天特電】大村滿鐵總裁は二十三日滿鐵道總局において滿鐵當面の諸問題に關し、大要左の如く語つた

從來滿洲國は國防第一主義により堅實なる基礎を作りあげ、目ざましい發展をなしつゝあるが、今や滿洲國は大東亞戰爭とともに、大東亞共榮圈の生產基地として重大なる使命に服しつゝあり、滿洲國でできうる限り生產して日本へ送る時期に轉換してある、日本で滿洲國に投資した結果は現在收穫期になつたわけである、故に日本の戰力增強に最も必要な鐵にしても、當然滿洲國からその大半は送られねばならぬ、ここにおいて海運の陸運轉換とともに、滿鐵も輸送力の增強に迫られこれがために全力を注いでゐるが、これがためには單に車輛の增設、新線の建設ばかりではなく、運轉を擔當してゐる從業員の機能、熱、精神力の訓練によつてその心構へを十分つくり上げておく必要がある、そこで重役の仕事も從來と變つて上司の命令を現業員によく通達し、その機能を十二分に發揮せしめることが重要使命となつて來た、調査部長は山崎副總裁の兼務であるが、こんど東亞調査會聯盟の一翼を擔つて滿鐵調査部もその使命を果すことになり、調査部門の擴大と共に責任部長をおく必要性も考へられる、それ故滿鐵調査部としては今後滿鐵自體のみでは十分な調査も出來なくなる場合が多いので特殊關係と社業關係との兩方面に發展してゆくことも考へられる、滿鐵の新京移轉問題は滿鐵がどうしても軍、滿洲國と一致合體になつて行かねばならぬ立場からすでに松岡前總裁の時きめられてゐることで、事情のゆるす限り新京集中をすゝめてゐる

輕金屬工業は 將來北鮮と滿洲
秋永第一部長言明

【東京電話】廿三日の貴族院の先議特別法委員會の席上、溝口直亮伯(研究)は輕金屬と電力關係につき質問を行つたが、これに對し秋永企畫院第一部長は大東亞共榮圈內工業立地の觀點より見て、電力供給に非常に重要な北鮮、滿洲等の地域においてこれを行ふ旨言明、また加速度的にその需要の增大されて行く輕金屬工業の增強が、電力の豐富な北鮮並に滿洲に期待されるものが極めて大なることを示唆した

胃腸病でやせる人
胃腸病には高貴藥朝鮮人蔘と吐瀉末、それにセンブリとゲンノシヨウコがきく事は誰でも知つてゐる右四藥を原料とし效果的の服用にしたのが三式錠である、慢性胃腸病で永年苦しむ方も御安心の上服用して一日も早く健康を取戻して下さい。全國藥店にありもし品切の節は本舖へ御注文下さい小包料共十日分金貳圓實症用金五圓
三式錠
東京神田須田町二 三光社製藥部 振替東京七八五番
全鮮藥店にあり

ガンジー翁の死亡說傳はる

【ローマ特電廿三日發】ニューデリー來電によればガンジーの死を直前に控へ廿二日午後二時から印度に戒嚴令が布かれ、イギリス兵の外出は一切禁止となつた、一方印度各都市の代表者約十九名は印度總督に面會、ガンジー釋放方を即時イギリス首相チャーチルに傳へられたいとの嘆願書入れをなしたが、なほアザカーン宮殿內部の警戒は嚴重を極め、ガンジーの侍醫、近親者等が外出せぬところから見てガンジーは既に死亡したのではないかとも傳へられてゐる

フイリツプス會 議派領袖と會見

【イスタンブール二十三日同盟】ガンジー翁の容態をめぐり、米國政府の動向が注目されてゐるが、米大統領ルーズベルトの特使としてニューデリーにあるウイリアム・フイリツプスは二十二日國民會議派領袖イデサー氏、レンド氏、前首相アラバクン氏等と會見、協議を遂げた

活躍する海鷲の編隊 支那方面艦隊報道部提供、海軍省許可濟第一〇一

ハリコフ(南方)赤軍殲滅
東部戰線の激鬪續く

【ベルリン廿三日同盟】獨軍司令部は東部戰線の戰況に關し二十三日次の如く說明した

東部戰線南部地區における赤軍は同地區の獨軍に對し猛烈な攻擊を加へてゐるが、その企圖は完全に失敗に歸してゐる、赤軍はドネツ盆地東部地域に獨軍陣地の奪取に失敗するや、獨軍の背後を脅威せんとして西北から攻擊を企圖したが、獨軍の猛攻の前に壞滅的打擊を蒙り潰走した、ハリコフ南方の赤軍も獨軍の包圍下に陷り交通線を遮斷されて完全に殲滅されたが、この方面の赤軍は續々增援部隊を繰出して頹勢の挽回に躍起となつてゐる、ドネツ、ドニエプル兩河中間地區の獨軍步兵部隊ならびに新鋭隊は有力な空軍の掩護下に敵陣地に集中攻擊を加へ、有力な赤軍機甲部隊を殲滅した、一方ハリコフ西方ならびにクールスクおよびオリヨール南方では激戰が展開中であり、オリヨール方面の戰鬪は特に激烈を極め、赤軍は戰車、步兵ならびに空軍部隊を總動員して攻擊を加へてゐるが、獨軍は勇戰敢鬪この企圖を挫折せしめてをり、廿二日の戰鬪においては赤軍戰車五十五台を擊破した、またラドガ湖南方の戰鬪も猛烈の度を加へてをり、一地區では赤軍は大攻勢に出たが、戰車四十七台を喪失して敗走した

赤軍の作戰は失敗
獨、戰局の前途を樂觀

【ベルリン廿三日同盟】東部戰線の戰鬪はオリヨール附近で依然激烈を極めてゐるが、獨軍司令部は廿三日はじめて同方面における赤軍の作戰失敗を發表し、當局も夕刻の記者團會見で冬季戰開始以來の緊張を解いて、はじめて樂觀的見解を述べるなど、戰局の將來に對する獨軍當局の自信が大いに昂まつた形である、現在までの冬季戰の戰局をみると、北部ではレニングラードに包圍戰およびラドガ湖南岸、イルメン湖、ボルホフ河附近の一月十三日以來の赤軍大攻勢にはじまり、六週間にわたり激戰が行はれてゐたが、獨軍當局は赤軍の作戰は完全に失敗に終つたと斷定してゐる

赤軍の作戰はスターリングラードの奪還とモスコー、レニングラード間の鐵道連絡の復活にあつたが、いままでのところではラドガ湖南岸で多少獨軍が陣地を南下させたに過ぎない、中部戰線ではまづ冬季戰の皮切りとして十一月末にヴエルキエ・ルーキから大攻勢をとり、これにつゞいてルジヨフ方面で包圍戰を試みたが、獨軍はこの要地の中間地區から反轉を試みて赤軍の突破作戰を阻止したゝめ赤軍は見るべき戰果を收め得なかつた、この冬季戰で赤軍の攻勢の中心となつたのはオリヨールからコーカサスに至る戰線であつた、十二月に入るやスターリングラードの背後およびドン河灣曲部を包圍してゐた數十個師團の獨軍ならびに同盟軍の正面陣地が赤軍の攻勢によつて突破されたため、スターリングラードは忽ち赤軍の包圍下に陷り、コーカサスからドン河にかけての獨軍守備陣地が困難を來すに至つた

赤軍はこの虛に乘じてあらゆる豫備軍を繰出し攻勢に出て來たので獨軍は後退作戰をとるほかなかつたわけである、赤軍の猛進擊を背後から牽制するためスターリングラードに包圍された獨第六軍は犧牲部隊として最後まで抵抗をつゞけたのである、一方クバン地方に取殘された獨軍はゲルチとの海上連絡路を維持してタマン半島死守の態勢をとつてゐる、獨軍當局ではこれは今年度の夏季攻勢の據點として重要性を有するものであると闡明してゐる

赤軍の損害一千八百餘萬
獨軍東部戰線一年八ケ月の戰果

【ベルリン二十三日同盟】スターリン首相が赤軍記念日に當り東部戰線における赤軍の戰果を呼號したのに對し、獨軍司令部は東部戰線において赤軍が過去一年八ケ月間に蒙つた損害を二十三日次の如く發表した

戰死傷一千二百八十萬人、捕虜五百四十萬人、計一千八百二十萬人、砲四萬八千門、戰車三萬四千臺

戰ひはこれからだ
ス首相演說

【モスコー廿三日同盟】スターリン首相は廿三日の赤軍創設廿五周年記念に際し、赤軍全將兵に呼びかけ過去二十年八ケ月間の戰局を回顧すると共に、今次冬季攻勢における赤軍の戰果を發表したが、とくにドイツ軍の攻勢に言及し嚴しく樂觀的氣分を戒めた、要旨次の通り

赤軍は一九四一年戰ふことになつたが、その抵抗は第二戰線による援助なくして單獨で行はれたのである、赤軍は過去三ケ月間の攻勢において多大の戰果を收め幾多の陣地を回復した、しかしながら今までの戰捷に驕つて終局の勝利近しと考へるのは誤りである、これをもつてドイツ軍の回復難しと斷定することは出來ぬ、戰ひは未だ終つてゐない、否寧ろ始まつたばかりで戰鬪はさらに熾烈化するものと考へねばならぬ、ドイツ軍は一キロの土地といへども何等の鬪爭なしに放棄するとは考へられぬ、赤軍は今後も苛烈な戰鬪に直面しなければならぬ、國家の總力を舉げて戰爭完遂に邁進すべき秋は今である、ドイツ軍は今後とも頑强に抵抗を試みるのみならず、再度反攻を企圖してゐる、この際余はとくに次の三點をソ聯國民ならびに赤軍將兵に要請する

一、赤軍訓練の不斷の改善と軍紀振肅
一、赤軍攻擊精神の强化
一、占領地におけるパルチザン鬪爭の强化

第二戰線の結成
駐英ソ聯大使再び要請

【リスボン廿三日同盟】ロンドン來電=スターリン首相は廿三日赤軍將兵に布告を發しドイツ軍の冬季攻勢を警告したが、イギリス駐在ソ聯大使マイスキー氏も廿三日ロンドンにおいて、再び第二戰線の即時結成を要請し次の如く述べた

ソ聯は米英兩國がカサブランカ會談で決定した軍事行動を至急實行することを期待してゐる、反樞軸軍が歐洲大陸においてドイツ軍に對して攻擊を開始すれば、ドイツ軍ははじめて東西兩戰線の間に挾擊され窮地に陷るのであり、反樞軸勝利の時期がそれだけ早く實現すべくまた犧牲も少くて濟むだらう、ソ聯は現在の軍事的成功を收める代償としてすでに甚大なる犧牲を拂つてゐるのである

タラに肉薄
樞軸軍チユニジヤ制壓近し

【リスボン廿三日同盟】チユニジヤ中部の樞軸軍は、要衝カツセリヌ峠を奪取して以來專ら同地北方二十五哩のタラに攻擊を集中してゐる模樣で、目下タラ南郊三、四哩の地點で激戰が展開されてゐるといはれる、二十一日來樞軸軍は有力な戰車隊をもつてタラならびに同地東方のスビバを攻擊、漸次兩地に肉薄してゐるが、同方面の米軍は英第一軍戰車部隊の增援を得て、一應樞軸軍の進擊を喰ひ止めてゐる模樣だ、タラはテベツサ、チユニスを結ぶ鐵道沿線の要衝で同地の陷落は直ちにテベツサならびにチユニジヤ北部戰線にも影響を及ぼすことゝならう

ロメル軍快進擊
米英軍今や重大脅威

【リスボン廿三日同盟】チユニジヤ戰線中部地區の獨軍は着々戰果を擴大、米軍救援にかけつけた英第一軍戰車部隊に潰滅的打擊を與へた後三個部隊をもつてカガセーヌ峠より北方に向け進擊を續けてゐるが、既に先鋒部隊はテベツサ西北方の要衝タラ南方六キロの地點に到達したといはれる、同地點はテベツサと北部チユニジヤを結ぶ主要鐵道を距ること僅か十三キロであり、これによつて米英軍は重大脅威に曝されることになつた、北阿反樞軸軍司令部も廿三日の發表において、右事實を確認すると共に、ロメル軍が強力なる部隊をもつて前進中である旨を述べてゐる、またカガセーヌ峠からテベツサに向け退却中の英機甲、砲兵、步兵の混成部隊は獨軍の猛射をうけて痛烈な痛手を蒙つた模樣で、先遣部隊はアルゼリヤ國境を通過した模樣である

米主力艦就役

【ブエノスアイレス廿三日同盟】ワシントン來電=米國海軍省は四萬五千トンの新鋭主力艦アイオワ號が二十二日就役した旨發表した

同艦は三連裝三砲塔で主砲十六吋砲九門を裝備、公稱速力廿ノツトといはれる、さらに米國海軍省は同級の主力艦ニユジヤーシー號が、去る十二月某造船所において進水、二ケ月以內に就航する旨發表した

英鬼、聖雄を冒瀆
獨立聯盟が反駁放送

【バンコツク廿四日同盟】リンリスゴー印度總督は廿二日ガンジー翁と國民會議派を非難する聲明書を發表したが、印度獨立聯盟はこれを反駁して廿三日左の如き放送を行つた

プーナの獄舍でガンジー翁が死の宣告を受けるのも間もないことであらう、印度總督は敢へて聖雄ガンジー翁を殺人犯人たることを歷史に殘さうとしてゐるのだ、しかし彼が翁の無條件釋放を餘儀なくされる可能性はいまだ殘つてゐるものゝ、いまとなつては時期すでに遲く、たとひ釋放されても生命を救ひ得るものは奇蹟のみである、翁の存在は生きてゐても死んでも印度における呪はれたイギリス帝國にとつて一大脅威であることには變りがない、リンリスゴーはこの事實をよく知つてゐる、知つてゐる故にこそ翁を罵り非難し翁を殺さんとするイギリスの決意を正當化せんとして、最後の工作を試みたのだ、二十二日夜總督は聲明を發し、これを印度全土に放送した、これは國と出鱈目の作りごとゝあつかましい僞善の寄せ集めであつて、イギリス式の典型的間拔けさ加減を現はしてゐる、かつ翁の生命がプーナの獄舍で消えさらんとするこの嚴肅なる時期に、聖雄の名を冒瀆せんとするイギリス式典型的な卑怯な遣り方であり、リンリスゴーは彼自身がいまだに印度の反英運動激化により打ち殺されてゐないのはガンジー翁のおかげだといふことを忘れてゐる

總督府辭令(二十三日)

稅務署長 大城 浩行

任本府司稅官(七等)慶州稅務署在勤を命す

(江原資料)田中 利鑼

慶尚北道陞校長 陞敍高等官六等

(醫學部)京城帝大助教授 橋川 鷲

依願免本官

消息

◇田中鐵三郎氏(鮮銀總裁)東上中の處廿八日『あかつき』で歸城豫定
◇芳賀文三氏(同監事)東上中の處廿七日朝歸城豫定
◇陳 信氏(鴨綠江水電常務取締役)廿四日入城半島ホテル
◇高橋康順氏(同取締役)同上
◇內野正夫氏(輕金屬統制會朝鮮支部長)同上
◇堀江吉之助氏(朝鮮有煙炭專務)定時總會出席のため廿五日入城
◇井上鐵四郎氏(同常務)廿六日入城
◇古瀨一夫氏(同)廿六日入城

工場、鑛山の生擴に 勞務管理の要痛感
江口總務局長視察談

朝鮮總督府江口總務局長は工場、鑛山の生產擴充の督勵ならびに地方行政査察のため、さる十六日以來慶南北へ出張、釜山、馬山、蔚山、浦項、大邱等各地の主要工場、鑛山ならびに面事務所等の實情を視察して廿三日歸任したが、視察の結果につき廿四日左の如く語り、今後の生產擴充促進および地方行政刷新の重點を示唆した

工場、鑛山の環境や立地條件の如何によつて生產擴充の進捗狀況も異るので一概には云へぬが、全般的に言つて勞務管理が徹底してゐるか否かが、その工場、鑛山の能率を非常に左右してゐることが分つた、即ち工場長、鑛山所長など事業場の指導者が勞務管理をしつかりやつてゐるか否かによつて、勞務者の移動防止や就勤率などが違つて來てゐる、例へば機械工場で機械工が休めば機械が遊ぶことになりそれだけ生產擴充は阻害されることになるのだ、又工場、鑛山等で最近錬成をやつてゐる爲何處にいつても從業員たちが國民儀禮や頭右などを非常によくやつてゐるが、その反面缺勤率が多くては何にもならぬわけだ、殊に半島人勞務者がその點の形式的なことは仲々呑み込みも早くよくやつてゐるのが目についた、併し工場、鑛山等の勞務者の錬成も形から入ることも勿論大切だが更に魂が入らねば駄目だといふことを痛感した、途中農村地帶の面事務所を數ケ所視察したが、面事務所は最近では農業增產とか米の供出配給などの統制行政のため多忙となり、また外部に出て仕事することが多いために面事務が一般に弱化し、事務が頗る不整備となつてゐることが目についた、此點は十分考へねばならぬことで、地方行政の第一線が斯の如く事務的に不整頓では總督行政の浸透徹底の上から今後十分注意せねばならぬと思つた、もつとも面事務の衝に當る面長は御望もあり、事務も分らねばならぬので實際問題としては仲々難しいが面長の素質向上についても十分考へねばならぬ

體內組織の毒排 血淨
胎毒 痔疾 常習便祕 ひゑのぼせ ふしぐの痛み腰痛
體內組織に深透した潜伏病毒より派生する上記の如き症狀に對しては、病氣の根源を衝いて強力殺菌解毒し、血を淨めて血管等健全新生することが一番の近道なり
毒掃丸
東京神田花房町 山崎帝國堂

兒童の發育と保健に
なくてならぬ蔘茸トニク、
胃腸を豫防し消化を助け
發育を完全にする
(全國有名藥店及百貨店藥品部に有り)
二五〇瓦 二圓九十一錢
五〇〇瓦 五圓二十二錢
卓拔なる効果を發揮する精力强進劑
蔘茸トニク
發賣元 慈善堂製藥株式會社 京城鍾路二丁目

文部省推薦
ふるさとの風
溫かさで包む!! ふるさとの人々の心を
體溫にも似た感激は凡ゆる愛情の輝きと父母のこの名作が放つ類ひ稀れ
脚色…佐原尚治
演出…市川哲夫
原作…秋月桂太
風見章子
瀧花久
小杉勇
朝鮮映配提供
絕讚上映中 京城劇場 京城寶塚劇場

純正强力 女性ホルモン
月經障害 慢性頭痛 憂鬱倦怠 婦人科諸症
女性生理痛の解消に
純正品なるを以て副作用がなく而も注射よりも簡單で效果の卓れたナポロン錠が特に推奬さる。
ナポロン
東京市神田區岩本町 大木合名會社

心臟・胸の强化に
麝香・犀角・熊膽・牛黃・眞珠其他配伍の、特種動物ホルモン精臟藥
動悸、息切れ 熱ね汗を治め 食慾をつける
救心
朝夕一粒
「救心」原料の精髓は、極く微細な動物成分で、內臟への同化が早く、自然の綜合作用で病因から手當し、良い血と抗病ホルモンを增して眞の健康體に導きます。
一週分二圓、二週分三圓五十錢 三週分五圓、藥店百貨店にあり
東京市京橋區西八丁堀二丁目
救心本舖

出勤前の一時間 職域に鍛ふ"必勝魂"

全鮮の錬成日實施細目決る

三月一日開始

わが悠久なる國體の本義に立つ日本精神の把握と日本的世界觀の確立をめざして總督府ではさきに半島官民の修養鍊成の徹底的實踐要綱を掲げて發表、これに基き近く職域に還りある半島の心身鍊成は來る三月一日から毎週一回づつ、全鮮津々浦々の官廳、會社、工場、鑛山の職域に還しく繰ひろげられることゝなつたが、さらに總督府ではこれが鍊成の施行細目を決定、廿四日これを各道に通牒の如く通牒した

これは、各道に總督府でまとめた本府職員職域鍊成の要綱を全鮮の職域鍊成に適從させることゝしたもので、各道から示達された全鮮の各職域ではそれ〴〵の環境、條件を勘案して大體本府鍊成要綱に基いて出勤前一時間に亘つて國民儀禮、體操、教練、武道、勤勞作業、また女子は女子體操及び薙刀の習得鍛錬をもつて男子教練に代へて決戰の年における"勝れてのち止む"の氣概と體力を鍊成するものである、その鍊成細目は左の如くである

時刻 當日當廳時刻一時間前開始約五十五分間實施す、但し當日休日なるとき又は雨天等の爲め豫定の行事を實施し難きときは順延とす、尚實施時刻變更の要あるときは豫め指示す

服裝 男子は國民服、戰鬪帽（服制あるものは制服、制帽）とし卷脚絆着用のこと、但し長靴皮脚絆の着用を妨げず、女子は運動に便利なる輕裝とし運動靴を穿す、和服に在りてはモンペ等を用ふること

實施事項及方法 （一）集合ー別に定むる隊形に依り鍊成開始五分前所定の位置に集合を完了すること（二）人員點呼ー各區隊長は所屬隊員の人員點呼を行ふ（三）國旗掲揚（四）宮城遙拜（五）君が代奉唱一回（六）默禱大東亞戰爭必勝祈願（七）皇國臣民の誓詞齊誦（八）體操1、種目 國民保健體操第一、第二、大日本國民體操、大日本女子青年體操、建國體操、體力章檢定種目、戰場運動種目、其の他日本的性格を帶びたる體操2實施方法ー體操は前記種目中適當のものを選び全員合同實施する外隊員の年齢、性別等を考慮し適當分割實施することあるべし（九）教練及武道1科目（1）基本各個教練（イ）不動の姿勢（ロ）休め（ハ）停止間に於ける右（左）向、半右（左）向、後向（ニ）行進及行進間の諸動作（ホ）停止（2）密集部隊教練（イ）解散、集合、及隊形（ロ）集合、解散（ハ）整頓（ニ）行進、停止（ホ）方向變換（ヘ）隊形變換（3）禮式（イ）最敬禮及拜禮（ロ）室內、室外の敬禮（擧手注目の敬禮）（ハ）部隊の敬禮（ニ）視閲、分列（ホ）其の他の敬禮（4）武道 銃劍術基本動作、概略、前へ（後へ）直突連續刺突2實施方法ー教練及び武道は前記科目中適當のものを選び隊員の年齢、性別等を考慮し分割實施することを本體とす（一〇）國旗降納

▲備考（一）實施細目は別に之を定む（二）時宜に依り訓話を加へ又は訓話、勤勞作業其の他の行事を以て本實施要項に代ふることあるべし（三）女子に在りては女子體操及薙刀の習得等を以て男子の教練に代ふることあるべし

美味滋養 精力強進 人蔘精茶

印度政府も震へ上る

ガンジー翁の斷食抗爭史

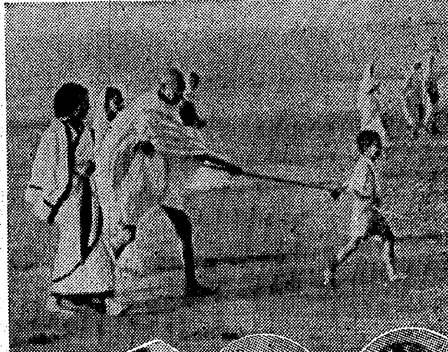

印度の國民運動に對する英官憲の彈壓はます〳〵露骨化し加ふるに、昨年秋以來、洪水、颶風、旱魃等の天災と官憲の非道極まる食糧對策によつて、印度民衆は、既に餓死線上をさまよつてゐる、これに對し聖雄ガンジーは敢然死の抗議を行ひ遂に十日より向う三週間の斷食を宣言した。悲壮な斷食開始以來毎日、七十四歳の老軀は既に危險な状態にあつて側近の者との會話も不可能であるといふ。遂にこれが老雄ガンジーの死を賭した最後の闘ひとなるかもしれない、以下彼の斷食抗爭史をふりかへつてみよう

彼の斷食鬪爭は一九三四年に始まる、ヒンヅー教の戒律には斷食の勵行が含まれてゐて、戒律に忠實な彼ガンジーにとつては、斷食は勿論、嚴粛な行として永い經驗の

ことではなかつた、然し、この斷食は一九三四年に次ぐ第二回目の場合、既に獄中にあつたガンジーが當時の印度政府の方針たる分離選擧制に反對し『不可觸賤民』の解放を叫んでなした唯一の、そして強力な抗議であつた

この死を覺悟しての斷食は全印度を震へ上らせガンジーの主張する『不可觸賤民』の解放は達成された。彼は刑務所より釋放された、しかし當時の政府はガンジーの要求を全面的に承認せず從つてガンジーの要求する個人的『不服從運動』が續行され、彼は再び投獄せられた、が又もや死を賭して斷食を開始した、このため彼の死を恐れる印度政府は再度彼を釋放することゝなつた、一九四〇年十月、ガンジーは個人的不服從運動を開始した

その際彼は『余は印度民衆のために全國的不服從運動の開始を宣言す』と述べた、該運動に對する英國の彈壓の手は甚だしく嚴しく、ネール及び會議派議長アザツド等の幹部を始め、有名な指導者は殆ど全部投獄され、僅かに數名を殘すのみとなつた

次いで十二月廿日異高指導者十一名、州大臣三十一名、中央議員二十二名、州議員三百九十八名、全印委員三百九十八名等の大量逮捕となり、遂にガンジーは再び斷食鬪爭に入つたのであつた

【寫眞上】＝海濱を逍遙する若きガンジー（下）＝このやうな笑顔をみせる時もある、圓形左＝十七八歳の頃、圓形右＝三十歳の頃】

野草を食べよう

これから芽を吹く『ヨモギ』『オホバコ』など

西原技手に訊く

早春の山野には早や若草の芽が春の尖兵として頭を擡げようとしてゐる、節米の春、榮養をその野生の新鮮に求めてあくまで强健な勝ち抜く我らの體力を確保しようではないか、ふんだんに族生する野の草々の芽、根、葉でこに今入手難だといふ野菜に代る天惠があるのだーこれについて既に數年前から研究を積んでゐる總督府衛生試驗所藥劑研究部技手西原孝一氏に、食用野草の種類と食べ方を聞いでみよう【寫眞＝西原技手】

三月の中ごろからそろ〳〵半島の各地山野には食用野草がふんだんに生えます、京城ですら一歩郊外に出ると、なか〳〵豐富だ、食べられる野草のうち豐富なのは『ヨモギ』（ツク）で路傍や畑畔に生育、春から夏の終りごろまで繁茂する、調理方法としては汁物となしまたは米粉と混ぜて草餅を作つて食べる、次は『オホバコ』（チルゲンイ）で『ヨモギ』と同様夏から秋まで至る所に生育して食用としては一回煮沸し清水に浸した後汁または漬物として食べる、『クズ』（チツク）は秋季にその根を掘つてつぶし澱粉を作り薬餅や餅、葛湯として食べる、『アザミ』（モンコング）煮沸したのち清水で洗ひ粥にして食べる、『シラヤマギク』（チインマ）は乾燥地に生育し、蒸して醤油と鹽椒とを混ぜて食べる、まあ・ずつと、これだけのものが春先から至るところに生ひ茂るから日曜日など利用して野外に出てこの自然が與へてくれる戰時食糧を採取して節米に役立たせることも御奉公の一つです

バタンガ學校

スマトラを往く【中】

ラジオ體操に合はせて幼な兒童の四肢は力一杯清新な朝の大氣を打擲ばせる、皇恩あまねく我が軍政下に入つて一年新生の氣溢る〻意欲は幼な心にも芽ばえて日本語學校へ喜々として通ふ幼な兒童達はほゝゑましくも力强い次代を背負ふ住民の姿である【寫眞＝朝禮前に日本語の號令も高らかに續くパダン國民學校 生徒達のラジオ體操】

赤誠トラックに山積み

仁川から海軍武官府へ横付け

掘り出せ！鍋と眞鍮を！一億鐵つて赤誠の鐵腕を握り、鐵山ならぬ家庭から鍋や眞鍮を掘り出さうとの回收運動は、早くも傳來の家寶を初め裝飾品、佛具、食器その他の供出品が津浪のやうに押し寄せて各關係者を喜ばせてゐるが、府尹以下陣頭に起つて大童の奮闘を續けてゐた仁川府では、その第一陣として山手町聯盟が供出した鍋や眞鍮などを取り纏め、トラックに山と積み込んで廿四日京城海軍武官府へ届けて來た、珍奇な燭台あり、豪華な器物あり、或は骨董的價値充分な數寄を凝らした古時計等々……總價總數千百餘點、鍋つて、敵米英撃滅の兵器として活動を樹てるかと思ふと欣喜しくもまた力强い限りである、同武官府では"これで魚雷が〇本出來る敵艦隊全滅だ"と早くも高らかな

陸軍省記者會一行

徴兵制の半島視察

戰捷の歌を擧げ大童しである陸軍省記者會一行十二名は徴兵制施行の喜びに沸く半島の實情を視察のため廿七日午後二時京城驛着で來城、志願兵訓練所、大和塾、半島家庭を約六日間に亘つて視察の後仁川、平壤、水豐ダム、廣州などを巡視、三月十一日離鮮す

陸軍美術展へ

半島からも三氏の力作

『勝利の歴史』に徹する大東亞戰下、再び迎へる第三十八回陸軍記念日を飾る催しとして陸軍美術協會主催、陸軍省報道部後援の下に三月五日から十四日まで東京日本橋三越本館で開催される『陸軍美術展』に半島からも同協會員山田新一畫伯ほか金仁承、孫應鑑兩畫伯が招待出品をすることになり、精魂を籠めた製作が廿三日完成したので近く東京へ送ることゝなつた

山田新一氏は朝鮮軍報道部推薦の下に〇〇俘虜收容所で今はわが道義に働いてゐるかつてのマライ英軍を素材に『俘虜二人』を完成、金仁承畫伯はソロモン海戰の大戰果に感激した半島民衆が澎湃たる愛國の赤誠を家財の貴金屬供出に託しての獻納をあつかつた『銃後獻納』また孫應鑑畫伯は大東亞戰勃發以來神宮に戰勝祈願を續ける半島の學童達の熱誠を表現した『戰勝祈願兒童出發』をそれ〴〵仕上げ美術半島を代表したものである【寫眞（上）金仁承畫伯の『銃後獻納』（下）孫應鑑畫伯の『戰勝祈願兒童出發』】

英、沈没豪華船を引揚ぐ

【ストックホルム廿二日同盟】ロンドン來電によれば一九三九年九月二十九日スコットランドのファーズ・オブ・フォーズで遭難沈沒した英豪華船エステイツク號の引揚げ作業は最近遂に成功したといはれる 同船の鋼鐵その他は軍需工場に引渡される豫定で、すでに龍骨から一萬三千トンの鋼鐵を取得したといはれ、全體として凡そ二萬五千トンの鋼鐵が兵器製造に利用されるものと見られる

農村へ贈る朗笑

廿七日から慰問隊繰出す

農村へ感謝慰問として京城府の演藝慰問隊は廿六日午後四時府民館小講堂で結成式をあげ廿七日早朝、第一班から第四班まで順次出發することとなつたが、第一班には小野寺府主事、第二班は近藤府民館長、第三班には府議伊藤東作氏、第四班には商工會議所杉山理事が各班長として一行を引率して行くことゝなつた、なほ各班の目的地は次の通りで來月八日歸城の豫定である

▲第一班、始興、水原、平澤各郡▲第二班、富川、江華、金浦各郡▲第三班、高陽、坡州、長湍、開豐各郡▲第四班、楊州、加平、楊平各郡

追出せ亡國病

清津府萬全の陣

【清津電話】清津府では聖戰完遂の最大要件として健民强兵の確保を目指して先づ次代を背負ふ國民學校兒童一萬四千五百名の少國民の保健指導計畫を立て本年度の當初豫算においてその經費一切を以つて諸準備を進めてゐたが、愈よ三月より保健指導所の專屬醫師看護婦を增員し府の診療所職員の協力を得て實施することになつた、最近一萬五千圓で購入したレントゲンによつて兒童の第一回の體格檢査のあとに漏らさずに結核の早期發見に努めツベルクリン注射によつて陰陽性者の分類、陽性被疑者は更に嚴密なる醫師の診斷で活動性、非活動性に分ち、前者の場合には赤血球沈降速度の測定又は撮影で檢査した上治療法を指導し羅病者に對しては病勢の增進を防止すると共に全治するやう指導するものである、これは國民學校生徒に及ぼし一般府民に順次希望により施行することとなつてゐるのであるが、由來清津の如きところは滿洲の短い、暑い季の多い平均氣溫の低い結核の溫床の如きところで府民の保健上適宜の施設であつて關係府当局多年の宿願がこゝに實現し府民更生に新しい福音を齎すものである

けふの市況（廿四日）

株式 弱含み 引際戻す

前場 戰局は一日一日と發展しつつあり、戰力增强はこれに即應して行はなければならないので時局超重點産業には下値狙ひの買物は伏在してゐるが、何分一巡買契つた揚句とて積極的な買物は見當らず、船舶造船、重工、機械工業、航空機工業等々若干弱含み商状となつた、しかし相場の底堅は窺ひてゐるので整理一巡後は再び買はされよう、なほ短期は朝新廿一圓九十錢、新東八十四圓三十錢と二十錢方引弛み、新鐘七十四圓六十錢、高周波五十圓と活氣薄く、ただ小林、岩村、日本マグネは狩來強を見越して買氣はなほ保護されてゐる

後場（底堅）消極的な買氣ながら時局産業株には押目狙ひの買物あり雜株は大體底堅い成行を呈し、短期も二、七十錢方引締めた

實物 區々

時局超重點産業といへども既應株には利喰的な賣物があり、若干下押し歩調に轉じたが、これと反對に人氣の埒外にあつてしかも優勢以下に置かれてゐた實業株には買物徹いて注がれ、從つて相場は區々に[illegible]

重點株の檢討

關東製鋼の將來性

關東製鋼は現在資本金七百萬圓（拂込濟）滿州國興業で實業の主體は特殊鋼（主として航空機材）であり、特にある種航空機材の製作における當社の設備技術は極めて優秀なものがある、實業界の歴史も淺く資本規模も比較的小さな當社が斯界に重要視されるのは實に當社製品が航空機工業に不可缺なためである、從つて大東亞戰を契機に航空機工業が一大飛躍を要請されるに至ると同時に當社は昨年十月より大擴充命に着手した、目下速設は豫想以上に順調に進捗を見つゝあり、早ければ來春までには完成の見込である、これに要する資金は約二千萬圓に上る大規模なものであるが、當社は從來累增の擴張手主として借入金を以て充て來つた爲に前期末借入金は二千百萬圓により、これ以上の借入金增額は資本金と比較して著しく不均衡を見れぬ、殊に既有設備も漸く今後の能力增強に與へ得る餘裕も少い、この際增資を局もいよ〳〵增資方針に決定をみたやうで遲くも今年下期までには最低倍額增資が期待されてゐる、一方業績についてゐるに一般鐵鋼界は既に且つ東企業の妙味は要失したが、一面戰局重要産業たる立場上から適正利潤は確保される、設備以外全然自由脈絡にあつて好況に支持されよう

東京國債實物（單位錢）

甲號五分〇八、五〇 廿三年物 八七〇、五〇 一回四分〇〇〇、〇〇 廿八年物 九六、〇〇 二回四分一〇〇、〇〇 佛貨四分 九〇、〇〇

大阪短期日歩（廿四日）

新鐘逆一錢、新東逆四十五錢、新鋼十三錢、帝人新十三錢、郵船一錢、商船十六錢、六鐵七十四錢、帝人十五錢

株式（廿四日）

銘柄	前引	高	安	後寄
[illegible]	[illegible]	[illegible]	[illegible]	[illegible]

東株長期

銘柄	前場	後場
[illegible]	[illegible]	[illegible]

現株仲値（廿四日十一時調）

[illegible]	[illegible]

後三國志【84】

出師の卷 孔明・三擒三放の事（二） 吉川英治作 矢野橋村繪

[illegible]みな大反對で兄の頑迷を諫し、長く蠻帝に服し率れと懇々意見しましたところ、遂に、兄も我が底孟相の武威と忽衛に敵し難いことを悟つて、自分がゆくのは間が惡いから、まづ私に代つて降伏をお容れ給はるやうに、丞相へおすがりしてくれといふ言葉でございまする」

孟優は、蠻界に珍らしい能辯の男だつた。涙を流さぬばかり告げて、連れて來た蠻卒百餘人の手でこれへ貢物を山と積ませた。

そして猶、云ふには、

『兄孟獲も、いちど銀坑山の宮殿へ歸り、多くの珍寶を牛馬に積み天子への御獻上を仰ぐため、やがて日を經てこれへ降參にまゐる豫定でございます』

ー始終を聞き取つてから孔明は初めて彼に親しみを見せた。そして心からその恭順を歡迎し、また贈り物を眺めては、あらゆる讃辭と滿足を表明した。かつ席をあらためて、酒宴をひらき、成都の美酒、四川の佳肴、下へも措かずもてなした。

蠻からである。暮れゝば樂人樂を奏し、蠻兵は舞つて興を添へた。南國の夜、漸く更けるも、風は暖

[illegible]孔明のしたところ、孟優は[illegible]

馬謖は『はい』と頷いたが、あたりの人を憚つて又、

『口では申されません』

と、紙筆を借り、何か書いて、孔明にそつと見せた。

孔明は、一讀、ニツコと笑つて膝を打ちながら、

『然り。汝の思ふ所、孔明の意中にもよく中つてゐる。孟獲を三たび擒人にするの計、それ一策であ

と、次に、趙雲を側近くさしまねいて、何か計をさづけ、また魏延、王平、馬岱、關索などにも、一人々々に行動の方針を授けて、

『いざ、疾く』

と、そこからすぐ諸方へ立たせた。

さうした後、孟優を呼び入れて何故に、遽に降伏して來たかと、わざと怪しみ訝つて見せた。

孟優は地にひれ伏して、

『兄孟獲は、南國隨一といはれてゐる豪猛者です。爲に、二度までも擒はれて、丞相の威德に伏つて命を保ちながら、なほ反抗せむと、私共へ軍兵を催促して來ましたが、本國の一族や諸洞の長老はみな大反對で

ある。

孟獲は、抱き起してみたが、返事もできない孟優であつた。前らんとして前られたのである。云ふまでもなく、一人のこらず毒酒の罠にまはされて居たのだつた。

『ーしまつた！』

とも知らず、味方の蠻兵は、諸方から焔硝や油壺を投げて、こゝを必死で火攻めにかけてゐる。孟獲は孟優の體を抱へて飛び出した。

『待て待て。外から火をかけると中の味方が焼け死んでしまふ。おれは孟獲だ。おれを通せ』

すると火焔の下から、蜀の大將魏延が、

『逃れるものなら逃れ』

と、鼓を鳴らし、槍ぶすまを向けて來た。あわてゝ反對の方へ逃げてゆくと、趙雲の軍が待ちかまへてゐて、

『孟獲。天命盡きたり』

と迫つて來る。

弟の孟優もいつか投げ捨てゝ、孟獲はたゞひとり瀘水の上流へ逃げ奔つてゐた。

『あれが孔明の中軍だ。今夜こそ逃すな』

と、合圖の手を振つた。

蠻兵群の一隊は彼らに驅け出し、孟獲を飛びこんだ。ーが。

こはいかに、そこには燈火の光りが白日の如く晃々と輝いてはゐたが、人はみな醉ひ伏してゐるだけで、一人として起つて誰何する者もゐない。

しかも仆れてゐる人間は、悉く孟優の手下である。いやその孟優も、座の中央に、仆れ、打ち伏し、苦しげにのた打ちまはりながら、

かに靜かな大きく、孟獲の耳を愁たしめる。

その時。いやその時すでに[illegible]瀘水の上流を、鐵隊の明りを目じるしに、蠻兵の旗民萬餘の影が、粛々たる默のことく、かぎにとと、蠻陣のうしろへ忍び寄つてゐた。

彼等は手に手に硫黄、焔硝、獸油、柴など物騒な物のみ持ち込んでゐた。頃はよしと、孟獲は驅り上つて、

頑症の痔と化膿症に
痔疾に効き殺菌消炎力と共に抗病力の強化旺盛なる代謝機能促進作用兼備する理想的外用薬にして下記疾患に顯著の効を奏す
適應症 痔疾・濕疹・化膿性皮膚病・火傷・凍傷
價格 包裝 五〇瓦入 五・〇〇 二〇瓦入 二・二〇 一〇瓦入 一・三〇
外用 カミックス
製造元 [illegible]

健康であるためには血液の生理的アルカリ性を保つ事が絶對に必要である。之が正常性保持に不斷に役立つものは体内に於けるコロイドカルシウムの蓄積量である。從つてコロイドカルシウムの增加は抵抗力を強化し生命力を增進す
●血液酸毒症、疲勞回復、神經衰弱、虚弱体質
●結核性疾患、姙産婦、發育期
コロイド性カルシウム劑
ビオカルク

重要資源株日本石油割安
日石は昨年十一月八十二圓四〇迄戻した後七十二圓八〇迄叩かれ現在八十五圓前後に落付いて居る。最近資源株が日立つて買はれて居るが當社株の利回は八分配當七十五圓と見て五分三厘であるからもう少し買つて良い銘柄である地味な會社丈華々しくはないが此の邊を買つて八十圓台の復活を期待すべきではなからうか
安東證券株式會社
京城府黃金町二丁目一九九ノ一 電話本局(2)四一六七

半島歌劇團
紀世新劇團樂
演公大同合
廿五日より
第一部（歌劇）青空日記 二景
作演出…[illegible]
第二部（歌劇）南風夢を乘せて 五景
作演出…[illegible]
第三部（歌舞劇）僧舞祭 五景
主なる出演者
[illegible]
若草劇場

映画人の實演
劇團 ばんじゆん
結城一郎 藤間林太郎
特別參加 藤井貢
川崎弘子 一座
外五十餘名
三月三日ヨリ三日間
晝夜二回興行
指定席券前賣は致しません
府民館

高
有價證券現物賣買
株式會社朝鮮取引所一般取引員
高橋國基商店
京城府黃金町二丁目一九一 電話本局②三一六〇・四五六番

尋犬
牝、英名キチ 廿日行衛不明日に茶の大斑點あり、發見者に薄謝を呈す
京城府桜井町一ノ一下川

花柳病專門
恒松醫院
府廳前大漢門横入 電光四〇〇三

短期 ウ 現株
內海清藏商店
京城明治町

陶器
在庫 全鮮 隨一
設備
株式會社 三公商會陶器卸部
京城府元町二丁目 電話龍山六三八番

女子店員募集
求人先 寶山百貨店（滿洲國新京）
職種 販賣及事務員
應募資格 年齢滿十四歳以上二十歳迄ノ國民學校卒業以上ノ女子
提出書類 自筆履歴書、寫眞各一通
銓衡日時 自二月廿六日至三月七日毎日午前十時開始
銓衡場所 京城職業紹介所
待遇方法 イ、給與 天々面接ノ上決定スルモ經驗者ハ特ニ優遇ス ロ、宿舍、食事一ケ月二十圓ハ支給 ハ、赴任旅費ハ支給
希望者ハ 京城府黃金町三丁目京城職業紹介所 申込マレタシ
京城職業紹介所

ニキビが取れて色白くなる
黑、ニキビやデキモノの類に、吹出物には[illegible]
[illegible]

京城人文中等學院 生徒募集
詳細ハ學則参照ノコト（要返信切手）
京城府元町一丁目一〇二 電話[illegible]

京城商科學校 （京城府 長谷川町）
▲募集人員第一學年約六十名二年補缺若干名
▲出願期限二月二十八日補缺二月二十五日

東洋工科學院 生徒募集
土木科 建築科 （晝）各二〇名 （夜）各六〇名
入學試驗期日 三月一日ヨリ三日マデ
詳細ハ學則参照 京城府本町